朝鮮日報
夕刊 十七日(金)
本紙朝夕刊二十二面

被征服者로認定코 『에』國軍武裝解除要求
第三國의介入은絕對不許
伊에直接交涉을主張

伊政府媾和案 聯盟에提出한

알로이지伊代表

【쥬네브十六日發同盟】伊太利代表알로이지男은 로코政務局長을同伴하고 十六日午前十一時新聯盟會館에 十三人委員會長마다리아가氏 아브날事務總長과 會見하고 伊太利政府의 媾和交涉案을提示하엿다 同案은 에디오피아를 被征服者의 地位에두고 媾和條項을「指令」하려는 强硬案으로 內容은 如左하다

一、伊에兩國軍은 現地總司令部間에 直接交涉을 遂하야 休戰案을 作成할것
一、但 伊太利軍은 安全保障策으로 에디오피아軍의 武裝解除統制를 要求한다
一、伊에兩國政府는 各各全權代表를 任命하야 쥬네브以外의 地點에서 媾和會議를 開催할것、會議地로 伊太利政府는 로잔느를希望한다
一、右會議에서는 一九〇六年十二月 英佛伊三國이 에디오피아帝國에 關한 權益에 關하야 協定을 遂한 事實에 鑑하야 英佛兩國代表의 參加를 容認하나 交涉事態에는 끗까지 第三國의 介入을 排除할것
一、國際聯盟은 媾和會議에 옵저버를 派遣함을得함
但 交涉決裂의 境遇 또는 最後的協定이 成立되어 批准할 境遇以外에는 介入함을 不許한다

伊政府媾和提案 『에』國代表斷乎一蹴

【쥬네브十六日發同盟】伊太利政府의 媾和交涉案은 十六日午後 十三人委員會議長 마다리아가氏로부터 마리암公使에게 通達되엇는데 에디오피아代表는 即坐에 反駁通牒을 十三人委員會에 提出하고 伊太利政府의 提案을 斷乎一蹴하엿다 反駁要旨는 如左하다

一、伊太利政府는 侵略의 成果를 合法化하려는 見地에서 一方的媾和交涉案을 提示하엿스나 右媾和交涉案은 全혀國際聯盟의 存在를 無視한 暴論이다 如斯한 提案이 容認되어 慣例로 確立된다면 斷乎反對한다
一、에디오피아政府는 單히 國際聯盟의 諸原則이 實行되기를 要請하는데 不過하다 此等諸原則은 各國代表가 數次에亘하야 堅持를 公約한바로서 佛國政府와如한 國家도 去八日의 覺書에서 特히 此等原則의 擁護를 力說하지아니햇는냐 國際聯盟은 將次 全機構를 動員하야 當然히 責務를 다하여야 할時期이다

十三人委員會經過

【쥬네브十六日發同盟】十三人委員會는 十六日午後六時 十五日 新聯盟會館에서 秘密會議를 開催하고 委員長마다리아가氏司會下에 伊太利政府의 媾和交涉案에 關하야 前後一時間半동안 愼重協議를 遂하엿다 席上에서 마다리아가氏는 伊에兩國代表와의 折衝經過에 關하야 報告하고 即時 十六日 再次 伊太利代表와 會見하고 媾和交涉案에 關하야 具體的說明을 要求하얏는데 알로이지代表는 本國政府의 訓令을 바든다음에 回答할 用意가잇다는 旨를 述하얏다 이어서 英國代表이든外相 佛國代表포롱·봉쿠르聯盟相等이 차례로 所信을 開陳하야 强硬意見도 나왓스나 結局 和協交涉을 中止하지안코 伊太利代表의 回答을 기다려 十七日午後四時부터 對策協議를 行하기로 決定하엿다 十三人委員會는 午後七時十五分 겨우 散會하엿는데 散會後 事務局으로부터 左의 콤뮤니케를 發表하엿다

十三人委員會는 伊太利政府의 提案을 檢討하엿는데 和協交涉이 決裂에 歸하엿다고 解釋하지안코 委員長 마다리아가氏에게 對하야 다시 交涉을 委囑하기로 決定하엿다。委員長과 아브날事務總長은 十六日 午後 伊太利代表와 會談을 遂하엿는데 右 會談의 結果를 에디오피아代表에게 通達할것이다

伊에和協決裂로 聯盟破局에直面

【쥬네브十六日發同盟】伊太利가 征服者의 立場에서 提示한 媾和案은 聯盟에、에디오피아側은 이를 拒否하야 和協案은 臨時에 決裂에 歸하엿다 이 聯盟은 聯盟原則을 犧牲하고 理論上의 自殺을 敢行하든지 聯盟史上 空前의 破局에 直面하게되엿다 制裁案의 擴大强化를 決行하든지 伊太利軍의 侵略行動을 [illegible]

英艦百九十隻 地中海上에待機
伊太利의『에』國併呑意圖表明으로
英伊關係再次險惡化

【倫敦十六日發同盟】伊太利政府가 斷乎聯盟의 介入을 排除하고 에디오피아帝國倂呑의 意圖를 表明하는同時에 英伊兩國政府間의 關係는 顯著히 尖銳化하야 伊太利各紙가 모다 連日社說을揭載하야 英國政府의 僞善行爲를論難하고잇는데 英國政府에서는 以上과如한 情勢의 緊迫에 鑑하야 새로 지브랄타루要港에 掃海艇十五隻을 派遣하야 地中海上의 防備를 强化하기로 決定하엿다 英國海軍省當局에서는 伊太利海軍의 潛水艦隊에 對應하기爲함이라고 하는데 昨年戰上見地에서 主力艦隻을 撤收하엿기때문에 總噸數에 關해서는 一九三五年十一月當時에 不及하나 現在 地中海上에 遊弋待機中인英國海軍은 無慮百九十隻에 及한다고 보이므로 隻數에 잇서서는 伊에兩軍의 戰鬪가 開始된以來의 最高水準에 到達한 것이다 勿論 英國政府는 情勢惡化의 境遇에도 伊太利政府에 對하야 聯盟規約第十六條第二項을 援用하야 兵力的制裁에 訴하는것은 極力 避할 意向을 明하고잇스므로 即時 地中海上에서 英伊兩海軍이 衝突할것이라고 豫想하는것은 全혀 早計이나 一部英國言論界의 一部에는 最後的手段으로 스에스運河를 閉鎖하라는 意見까지 擡頭하고잇는 이때이므로 地中海上의 情勢는 再次緊迫이 豫想된다 (寫眞은 英國海相몬쎌氏)

駐中大使에川越氏? 國府에아그레망要求

【南京十七日發同盟】十七日 南京政府外交部에 部長張群氏를 訪問하고 日本政府에서는 天津駐在川越總領事를 駐中大使로 任命할意向이라고 通達하고 國民政府의 아그레망을 要求하엿다

聯蘇政府中國政府에 第二次回答通達決定

【莫斯科十六日發同盟】蘇聯政府는 蘇蒙相互援助條約에 關한 中國政府의 第二次抗議에 接하야 愼中檢討를 加한 結果 第二次回答을 中國政府에 通達하기로 決定하엿다 回答內容은 簡明한것으로 和協的이라고 解釋된다

三國參謀本部會議

【倫敦十六日發同盟通】十五日 當地에서 開催된 英佛白三國參謀本部會議는 十六日도 再開하고 陸海空三軍의 三部門에 난호여 各其 陸軍省 海軍省及 航空省에서 各國代表가 參集하야 討議를 [illegible]

蔣氏成都에서 一大軍事會議

【廣東十六日發同盟】行政院長 蔣介石氏는 十二日 漢口를 出發한以來 消息이 判明되지안코 秘密에 부치어왓는데 廣東省政府側에 들어온入電에 依하면 十六日 重慶經由 飛行機로 成都에 到着하야 四川剿共總司令劉湘氏、貴州綏靖主任薛岳氏를 四川、雲南 貴州三省의 軍事首腦、四川及 中央兩軍의 部長을 招集하고 一大軍事會議를 開催하야 雲南、貴州兩省의 剿共作戰을 協議하기로 決定하엿다고 傳하는데 雲南軍을 應援하기爲하야 昆明에出動中인 四川行營主任 顧祝同氏는 蔣介石氏의 招電에 接하야 十五日早朝 薛德勳氏를 帶同하고 飛行機로 成都에向하엿다고 解釋된다

南洋群島經營一元化
首相、軍部와商議
臺灣總督은海軍武官으로
南洋廳廢止코臺灣總督治下編入乎

【東京電話】南洋群島經營은 一元化할 必要가잇다고 廣田首相은 軍部方面과 商議하야 여러가지로 考究中인데 爲先 南洋廳을 廢止하고 臺灣總督管下에 두는同時에 臺灣總督은 武官總督으로하고 그權限을 擴大하도록하는것이 어떨가하는 說이 有力하다

一、南洋廳을 廢止하고 南洋各島는 臺灣總督의 管下에 둘것
一、臺灣總督은 海軍武官으로서 充當하고 그 밑에 文官副總督을 둘것
一、臺灣總督은 朝鮮總督에 比하야 그 待遇權限이 親任下位에잇스므로 그 權限을 擴大하야 朝鮮總督과 同格으로하고 그人物도 總理級의 人物을 充當할것

等이 考慮되고잇다 그리고 大角海軍大臣의 南洋視察도 右意味에서 重視되고잇다

全中陸軍武官會議 五月上旬에開催

【上海十五日發同盟】新任駐中陸軍武官喜多少將着任을 機로 來五月中旬 中國各地에 駐在하는 武官을 上海에 召集하고 全中陸軍武官會議를 開催하기로 決定하엿다 同會議의 議題는 다음과갓다
一、蘇蒙條約에 對한 中國側의 不可解한 態度와 蘇中密約에 關한 調査
二、共產軍討伐에 對한 現狀의 檢討 中央軍을 山西에 進入케하야 山西軍閥을 制하고잇는 南京政府의 眞意如何
三、揚子江一帶各地에 要塞構築、飛行場建設、軍用道路開設等 最近軍事的施設을 企設中인 南京政府의 [illegible]

黃郛氏南京行

【上海十六日發同盟】[illegible] 黃郛氏는 十六日朝 南京에 向하엿다 [illegible]

聯盟首腦要請으로 伊國遂原案修正

【쥬네브十七日發同盟】伊太利代表알로이지男은 全然 國際聯盟을 無視한 强硬的媾和交涉案을 提示하자 各國代表는 極度로 事態를 重視하고 聯盟側에서도 十六日午後容易치아니한 情勢에 잇다고 言明하게되엇는데 十三人委員會議長 마다리아가氏 英國代表이든外相 佛國代表포롱·봉쿠르聯盟相 아브날事務總長은 十三人委員會開會를 압두고 거듭 伊太利代表알로이지男과 會見하야 原案그대로서는 即時 和協工作을 中止할밧게업다는 旨를 指摘하야 伊太利政府의 自省을 要望하겟다고 解釋된다 알로이지代表도 各國代表의 要望을 默視키 難하야 即時 本國政府에 請訓하겟다는 旨를 公約하얏는데 十六日夜 羅馬와 長距離電話로 連絡하야 親히 뭇솔리니首相의 指示를 仰請한 結果 幾分 原案을 緩和하게되엇다고 解釋된다

伊太利代表部當局이 十六日深更 言明한바에 依하면 媾和交涉案은 如左히 修正되게되엇다고 보인다
一、伊太利政府는 媾和交涉에 國際聯盟의 介入을 排除하고이를「象徵」하기爲하야 會議地로 쥬네브以外의 地點을 要望하는데 쥬네브에 近接된 地點도 相關업다 레만湖畔、로잔느를 支持하는것도 以上의見地에 基하는것이다
一、當初 伊에兩國代表間의 直接交涉에 依하야 生한媾和條件은 에디오피아政府에 通達하기爲하야 國際聯盟에 對해서는 媾和의 結果를 通達하는데 끄칠方針이던바 各國代表의 要望에 基하야 媾和經過에 關하야 十三人委員會에 通達하는데 同意한다
또 伊에兩國代表는 媾和交涉進捗에 伴하야 언제든지 十三人委員會에 提訴할수잇게할것
一、에디오피아 政府가 媾和交涉案을 受諾하고 豫備的折衝에 들어갈 境遇에는 伊太利政府는 戰鬪行爲를 停止하는것을 不惜한다 現地兩國軍當局間의 休戰協定으로 戰鬪行爲를 停止할는지 또는 媾和交涉을 始作하고 休戰할는지 에디오피아 政府의 裁量에 맛기거니와 休戰協定을 締結함에는 伊太利軍當局은 前述한 條件을 提示할것이므로 에디오피아政府로서는 먼저 媾和交涉條件을 受諾하는것이 得策일것이다

賀龍、蕭克麾下의 共產軍四川進擊

【廣東十六日發同盟】共產軍賀龍蕭克兩將麾下의 共產軍은 雲南省城昆明으로부터 漸次 北方으로 向하야 主力은 羅次、武定一帶를 占據하고 連日 雲南軍과 激戰을 交하고 잇는 中이라고 傳한다 先方部隊는 이미 金沙江南岸에 達하야 四川侵入을 企圖하고잇다고 解釋된다 따라서 賀龍蕭克兩共產軍麾下의 部隊와 朱德、徐向前兩共產軍主力과合流하는것은 머지 안은 時間問題라고보여 四川省方面의 形勢는 俄然 重大化할것을 豫想하게되엇다

人事·集會

▲安昌浩氏 平南北地方旅行中이든바 十六日夜入京 中央호텔에 投宿
▲曹晩植氏(本社顧問)十六日上京 中央호텔一泊、十七日午後三時半平壤에
▲徐椿氏(本社主筆)講演次十七日午後十時五分京城發大邱에
▲伊達昌雄氏(朝鮮商工新聞社商店部長)新任人事次來社

八面鋒

◇媾和交涉하기 前에 制裁를 撤廢하고 侵略國이란 決議를 抹消하라고。
◇羅馬의 太陽은 「로잔느」의 하늘에 떳다 졋다 하는가보다。
◇伊에紛爭으로 英佛이 畢竟 醜態를 이르킨셈이지。
◇아이싸움이 어른싸움되는셈인가、肉을두고 암전히잇을수 업다는 英佛의 行動인가。
◇日本의 産業計劃은 新合理的協約의 趣旨에 反한다고 英紙가 特報。
◇眞劍갈는 夫婦間에도 眞意問題가 남어잇다는 세모린 論理式 海軍側의하나。

本報押收

本紙本號第三面記事中當局의 忌諱에 抵觸된바 잇서 押收處分을 當하야 當該記事를 削除하고 再發行하얏슴니다

新內閣財政政策의動向
馬場財政政策은 軍部意思를尊重
(二) 徐椿

이제 國際情勢를 展望한다고 하면 때는 바야흐로 日本에 對하야는 甚히 不利하다고 할수밧게 업다。距今 三十年前의 露帝國과의 戰爭은 國家興亡이 在此一戰이라고 할만치 日本을 爲해서는 未曾有의 危機이엇스나、日露戰爭當時의 國際雰圍氣는 日本에 對하야 퍽 有利햇섯다。即、當時 露國과의 同盟關係에 잇든 佛蘭西를 例外로 잡고는、말하면 世界의 主要列國은 다 露國、佛蘭西의 그以上의 膨脹을 미워하고、따라서 그의 資本主義에 依하야 日本에 對하야 好感을 가지엇든것이다。그가온데서 露國、佛蘭西의 進出을 甚히 不悅하는 英米兩國은 그우히 日本을 援助하엿든것이다。그러나 三十年後의 今日에 와서는 日本과 英米와 蘇聯과의 國際的地位는 正反對로 바꾸이어젓다。即、兩國의 列國에對한 關係에 잇서서 日本은 西歐列國의 嫉妬、蘇聯이 도리어 列國의 警戒를 一身에 모으고 잇는듯한 奇現象을 呈하고잇다。日本은 말하면 孤立이다。蘇聯과의 關係가 조치 못한것은 勿論이어니와、軍縮問題、極東問題、貿易問題等으로 因하야 英米와의 사이도 極히 조치 못하며、이러한 國際情勢를 利用하야 以夷制夷、遠交近攻策을 쓰려는 中國과의 關係도 따라서 圓滑을 缺하고잇다。

이러한 國際雰圍氣속에 處한 日本으로서 險難한 가온데서 그 存在를 維持하며 旣定國策의 遂行을 爲하야 一路直進하는데는 오직 武備의 充實强化가 잇슬뿐이요 오직 그 國民의 精神的物質兩方面에 잇서서의 健全이 잇슬뿐이다。前者는 即 軍備의 充實强化問題요 後者는 即、國民生活安定問題다。

이런見地로 보면 日本을 爲해서는 軍備充實의 必要가 只今처럼 緊切한 時期가 업고 國民生活安定問題가 只今처럼 緊切한 時期도 업다。이러한 時期에 잇서서 軍備充實과 國民生活安定의 兩方面으로 缺點을 가진 高橋財政은 이以上 더 存續할수가 업는것이다。

이것이 二·二六事件을 契機로하야 高橋財政이 물너 안고、馬場財政이 대신 드러선 根本理由다。

廣田內閣은 그 成立初에 잇서서 (一)政策의 基準으로서의 四大要綱의 忠實를 陸軍으로부터 밧고、(二)閣員의 銓衡에 잇서서도 陸軍의 要求를 들은것은 이미 世人의 宿知하는바어니와 이것을보면 今後의 廣田內閣의 모든 政策、따라서 그政策의 中樞를 이르는 馬場財政政策은 世所謂 時局認識에 基하야 軍部의 意思를 充分히 尊重할것은 大概 疑心 업는 일이다。

故로 馬場財政의 動向을 打診하는데는 軍部의 把持한 財政經濟政策이 무엇인가를 考察할 必要가 잇는 同時에 가장 捷徑且效果的이다。

廣田氏에게로 大命이 降下하자、니어 軍部에서는 三長官會議의 結果
(一) 國體明徵의 徹底
(二) 國民生活의 安定
(三) 國防의 充實强化
(四) 外交의 刷新
等等 四項目을 軍部의 新內閣에 對한 要望事項으로 傳達햇다。

三月九日 廣田內閣成立後、三月十三日에 잇서서 陸軍側은 前記四大要望項目에다가 說明을 부치어서 廣田首相에게 提出하면서 『組閣한지 얼마안되는 廣田內閣에 對하야 時局에 適應할 모든 具體的政策을 羅列하야 此를 强要함과 가튼 無理를 하지 안코、참으로 緊切한 問題로부터 着着、實行을 計劃할 態度로 臨한다。』는것이엇다。

이것을 보면 廣田內閣은 軍部의 意思를 尊重치 아니할수 업슴을 알수가 잇는 同時에 前記四大要望項目은 어느項目을 勿論하고 다 『참으로 緊切한 問題』로서 急速且有效하게、實現함을 要하는 問題인것을 알수가 잇다。그런데 이 四項目中에서 直接으로 財政經濟에 關한것은 第二項目의 國民生活安定과 第三項目의 國防의 充實强化와의 두가지다。(續)

寫眞界의最高權威
世界的新發明金屬寫眞
◇金屬寫眞(眞實特許第一〇九三二二號)
純金屬版에 寫眞을 化學的方法에 依하야 彫刻하고 또 이것을 電氣的彩色을 加한것으로서 新生命을 가진 美術的特殊寫眞이올시다
◇金屬寫眞의 特徵
一、彫刻的寫眞이올시다
二、彩色의 調和에 依하야 生命이 잇는 寫眞이올시다
三、特殊한 方法에 依한것이나 價格은 普通寫眞과 大差가 업습니다
◇金屬寫眞의 必要
[illegible]
○地方代理店大募集
合名會社 京城工研社
工場 京城西大門町一丁目一四八
京城工研社

京城外國語學院 夜間生徒募集
▲英文法及作文專攻科!! 英學生の福音!
[illegible]
電光二七六一

朝鮮唯一 創立三週年特典生募集
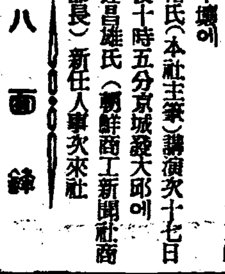
成業
認可電醫
◎物理醫療士責任敎授
最新物療全科敎授 院長東京電醫學校創始學長
朝鮮에도 近近取締規則이 發令된다하니 無試驗으로 開業資格을 어드라는 者는 速히 入學하라 本院卒業生은 醫師同樣의 待遇를 受하고 皆成功함 希望者에게는 學則、內容書送呈·葉書로 申込하라
▼近來本院의 模倣講習院或은學院等이 잇스니 특히 注意하시라
認可 朝鮮高等電醫講習院
京城府黃金町三丁目三四四番地

朝鮮總督認可
京城自動車學校生徒募集 學則要二錢切手
募集人員 高等科、普通科、速成科 各四十名
入學期日 三月末日(但補缺生으로서 隨時入學을 許함)
特典 一、普通學校卒業程度의者와 無試驗入學을 許함
二、本校入學生에限하야 英語及滿洲語를 無料로 敎授함
三、本校在學生은 他의 公立學校와 同樣으로 汽車、汽船의 割引이 잇슴
京城府太平通(電話本局(2)〇四九一番)(振替京城一三三七番)

森永
四月十七日부터五月十五日까지
캐라멜拾錢으로

生きたオサルが當る!
(산원숭이를탄다)
森永動物씨리-즈
森永キャラメル十錢자메를 사시면 抽籤券을 드립니다
賞品
원숭이 五匹
세기세인코 二〇羽
茶色鳥 三〇〇羽
목거 五〇〇羽
文鳥 六〇〇羽
다팔쥐 一〇〇羽
十姊妹 一〇〇羽
動物의繪 全部
交換場所
百貨店에서買上하신분은 그百貨店에서交換하여드립니다
小賣店에서買上하신분에는 本町二丁目六 富田鳥獸店
參加店 京城府內(無順)
三越 丁子屋 三中井 平田 和信
本城屋 伊藤 南桂洋行 メルマ堂 福助堂 玉成東 永田亭 白牡丹 指月堂 寒水堂 勝賀堂 威聚煥 七田本店 龜屋 田 龍車課貨店 長崎屋 藪 野 動物園賣店 荒井太陽堂 中 野 ライオン商會 山根昭和堂 堀 白龜堂 原附軍堂 福山堂本町支店 船崎 成明 信 近藤 はやしや 豐 瀨 尾田東京堂 長崎屋支店 石見堂 嚴 鳳 館 三河屋 備前屋 福田 松尾鶴屋 須磨屋 三協 韓肯食料品部 龍樂堂 平和軒 宮崎東京堂 小野村堂 千利堂 日新堂 大本マツヤ 飯串田 大學堂 マスヤ 松菊堂 吉山 田島

黃海道當局、總督府와 教育對策緊急協議

教育熱의新噴火口의~

十七日午前에鄭知事突然上京

總督府首腦部와密議中

십칠일 오전열시부터 총독부학무국장실에서 도변(渡邊)학무국장 상내(上內)총독부보안과장 정(鄭)황해도지사 대야(大野)총독부학무과장이 모히어 중대한 교육문제에 대하야 협의를 하엿다

정황해도지사가 돌연상경한것은 일전본보에 루보한 사립학교설립계획을 공립으로 변경식히는문제와 동시에 황해도각지에 최근발흥한 학교설립열에대한 적당한 통제지도책에 대하야총독부와 협의하고저 상경한것이다

그런데 정지사가려 황해도당국과 학무、경무양국간부가 모히어 협의하는 문제의 내용은 말할바에 의하면 다음과갓다 즉 황해도각지에 발흥한 학교설립계획에대한 통제책으로 이것을 당국으로서는 공립학교로 설립케할것인지도하느냐 또는 사립학교로인가할것이냐 하는근본적 문제의 결정과 도학교총동을 통제결정하는 등의 문제는물론 금후만간에 교육시설을 위한 기부금제공에 대한 문제에 관한것을 협의결정한다는것인데 이회합의 결과가 어떠케결정될는지 비상히 주목된다

—簡易學校220校新設—

총독부에서는 금년에도 간이학교(簡易學校)이백이십교 를 신설하게되엇는데 사월 一 에드러 발서각도의 설립수 는 이십교에 달하엿다 그리하야 금번신설까지는 전부 설립토록 할터이라는데 명년부터는 재 어초등교육확충 십년계획에 의하야 본격적으로다수설립 하게 될터이라한다

獨學者의登龍門

五年後부터閉鎖

新"辯護士令"에附則으로制定

독학자(獨學者)의등룡문(登龍門)」으로 조선변호사 시험제도는드디어 소화십오년까지 존속식히 고 소화십륙년부터 폐지하게 되엇다 총독부에서는 십칠일에

조선변호사령을 공포하엿는데그 부측(附則)인제오십일조에 조선 변호사시험은 소화십오년 십이 월사십일일까지 존속한다고 규정하야 그이듬해부터는 폐지하게되엇다한다

그리하야 경무국의 의사、치과의 사 약제사(藥劑師)의 세시험제 도가 역시 소화십륙년부터 폐 지하기로 작년에 결정된것과 아 울러 변호사 시험제도까지 폐 지하게 확정되엿슴으로 조선과 한다

가려 전문교육기관이 적은곳에 서는 독학자에게는 [illegible] 이 [illegible]것이다

전과외가려 조선변호사시험제 도를 소화십륙년부터 폐지하기 로 결정한데대하야 총독부대원 (大原)법무과장은 다음과가티말 하엿다

「소화십륙년부터 폐지하게될준 로 금번부터 오개년간은 [illegible] 속하게되다 조선인도 고등시 험사법과에 합격한자가 다수 잇슴으로 이제도의 필요가 엄 오년후에는 폐지하되 [illegible] 지의변호사시험제도 폐지당시 와가려그과간안에 지원한자는 멸정한기간의 유예를주어 시 험보게하는제도가아니다 따라 서 십오년이후는 아주폐지되 고만다」

辯護士會는法人

女辯護士도認定

조선변호사령은 십칠일에 총독 부관보로 재령제사호로 공포되 엿다 종전의규측과 다른점은다 음과갓다

一、녀자변호사의 인정을 이번 에하엿는데 현재조선녀자로법 률을 전공(專攻)하는사람이수 인이잇다한다

一、변호사시보제도를 특설하야 일년반이상의 수습을식힌다

一、변호사회를 법인(法人)으로 인정하엿다

一、변호사회는 한지방법원에하 나씩인정하엿는데 경성만은둘 을인정할수잇게되엇다 따라서 현경성조선인변호사회의 존재 는 법률상근거가 확실하게되 엿다

一、변호사의 징계는 판검사징 계처분규정을 적용한다든등

科學座談會

科學知識普及會主催

십칠일오후여섯시에 부내백합 원(百合園)에서 과학지식보급회 (科學知識普及會)주최로 과학좌 담회(科學座談會)가 열리엇는데 사계이사 약이십여명이 모혀서 「과학의 일상생활응용방법」과 「과학운동의강화」에관하야 협의 한후 오후열시경에 산회하엿다

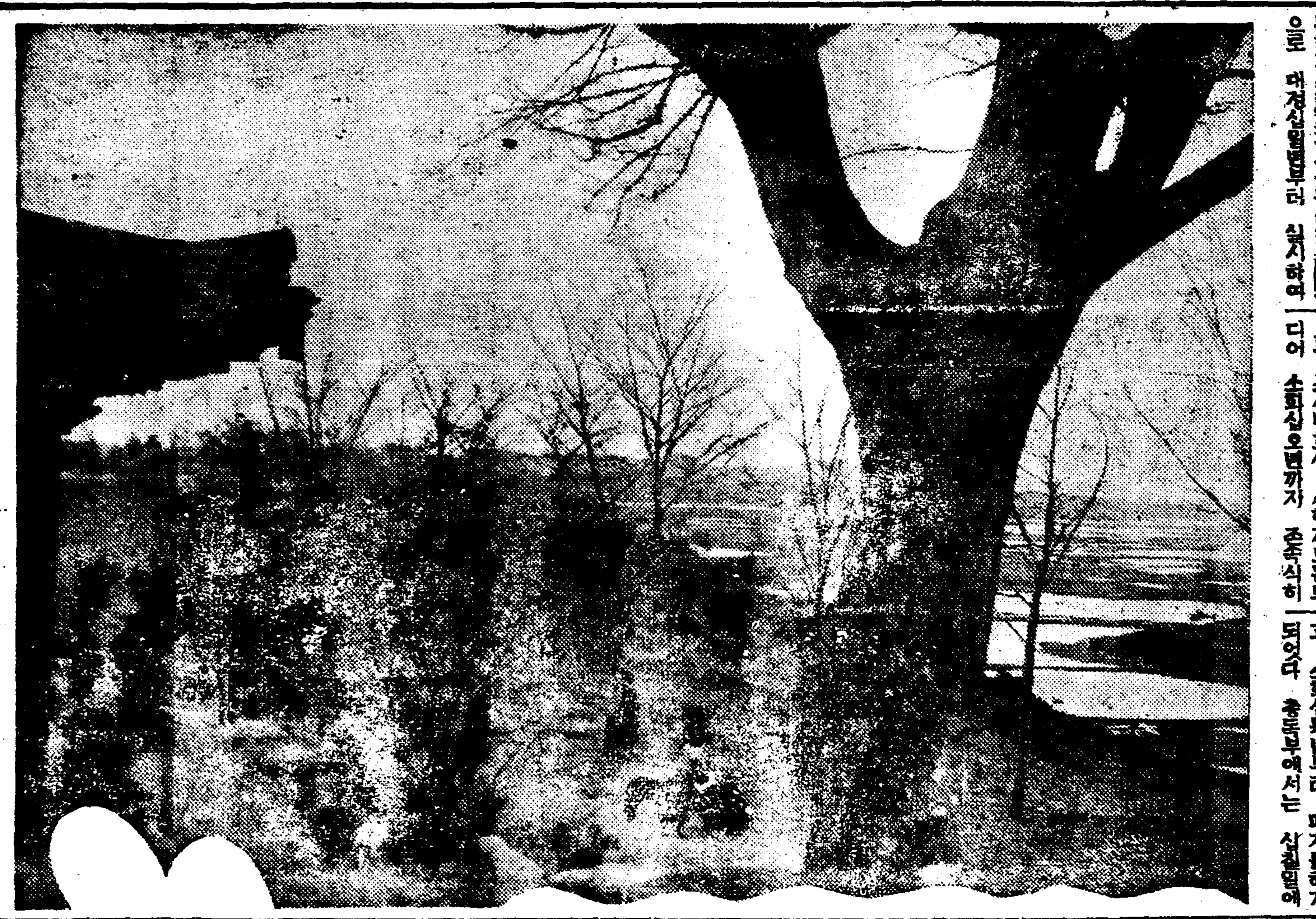

봄잇는風景

農村의淳朴을파먹는

遊興業에制限令

京畿道保安課에서管内에示達

도회지를비롯하야 농산어촌에입 으기까지 근래에갑작히 료리집 음식점등이 늘어가고 리생작부 녀급등이 급속도로 수가늘어가 서 순박한농촌의 청년들을늘여 나게하야 풍고상 보안상농산어 촌에끼치는 해독이 만흠뿐만아 니라 지금총독부에서 열심으로 지도하고 잇는 농촌 진흥책에 도 배치될 으로 경긔도보안과 에서는 그간 이폐해를 밀소코 저 연구중이든바 드듸어 구체 안을 어덧슴으로 곳 관내 각 경찰서에 시달하야 음식점의취 체를 엄중히 할터이라는데 이 후론는 료리집、음식점등을 될 수잇는대로 새로허가치안는동시 에 지금농산어촌에 허러저잇는 작부도 어느긔간동안에 전부폐 업시킬터이라한다

東西珍聞集

孝昌園附近서 「미이라」를發掘

부내신설리(新設里)에사는 류 전이장 (柳田伊藏)은 청엽정 (靑葉町)일정목 구실칠번지효 창원(孝昌園)부근향양(向陽)주 택지에 집을지으려고 십륙일

오후 터를닥다가 기리약 이 척오촌의주가량되는 남자의"미 애라"를파냇는데 곳룡산서 (龍山署)에 게출하엿슴으로그 서로 옴겨갓다 그『미이라』는자 못 완전한것으로 머리에는가 조금보이는정도라한다

五胎子를分娩

그러나西洋이야기

【부카레스트(루-마니아)十五 일同盟】「그란수심바나아지 방의 『호로쓰』촌에서는 십사 일 『하리아·링그탈』(三一)이라 는 『집씨』녀자가 애기다섯을 나앗는데 남자가두명이오 녀 자가 세명이며 며의임신후일 개월반게 안되는고로 발육은 조금불완전하나 모자가 다건 강하다한다

어는 일씨구백삼십오년을엇어 십칠일 『카우아다』의 『카란다 ―』에 오래생이잇슨후로는 처 음보는 기적적현상인고로 「루 ―마니아」국내에 일대소동을이 르컷는데 원래 미신에 저즌 『호로쓰』촌에서는 『집씨』의 녀자가 악마의자식을 나엇스 니 이는 불길의전조라고 떠 드러서 모자를 다一근처성에 정배를보내다고한다

長安의心臟을흐르는

下水道에大手術

그러나百卄萬圓에、年工事

府民衛生上火速實現이急務

하수도의 개수는 도시위생상 크게주요한분이 되어잇는데특 히경성으로보면 청계천(清溪川) 을 위시하야 개천이 무수히잇 서서 그개천에서는 가가호호에 서 흘러내려오는 더러운물이모 혀서 [illegible] 위생상 극히 조 치못한터이다 그것도 겨울이면 별로 루행도적고 개천도 어 름으로 버림으로 그리문제는안 되는듯십흐나 해빙이되며 날 터워지면 더러운 물건이썩어나 는 냄새가 코를 찌르는데 그개 천물이 전부시가중심지로 모혀 가지고 빠저나가게되어 경성의하 수도는 위생상하로보비 뚜껑의 필요를 늣기게되다 경성부에서 는 년년 다소가식하야오다가금 년에는 이방에 더욱주력하야소 하수구 개선예만 이십여만원의 국비의 보조를 바더가지고 약 삼개년간 예정으로 일백이십여 만원으로 비교적 규모를 널리 어 개수에 착수케될 모양이다

현재경성시내의 하수총연장을 보 면 간선개천 사만육천이백여미 돌과 중소개천 연장사십륙만팔 천륙백여미돌 합오십일만사천륙 백여미돌인데 그중개수된것을 보 면 간선개천중에는 뚜껑을 덥 흔것이 이만이천오백여미돌이고 아직 개수치못한것이 이만삼천 륙백여미돌이며 중소개천중 뚜 껑을 덥흔것이 오만팔천오백미 돌 뚜껑은 덥지못한채로 개수 한것만 십만칠천구백여미돌 전 연 개수치못한것어 삼십만이천 이백여미돌등으로 개천의 총연 장에서 뚜껑을 덥흔것은 겨우 일할오분박게안되는 빈약한상태 이어서 경성의 위생시설로서는 속히 대대적 계획을 세우고개 수치 안흐면 안될형세에엿다

民會長射殺犯

覆審도死刑求刑

李圭虎도亦是無期로

소화구년십일월오순 상해(上海) 에서 유길공사(有吉公使)살해계 획을하는한편 상해조선인거류민 회 부회장(上海朝鮮人居留民會 副會長) 리용로(李容魯)를 권총 으로살해한 남화한인청년련맹(南 華韓人靑年聯盟)원 무정부주의자 엄순봉(嚴舜奉)(三一)과 리규호(李 圭虎)(三○)에관한 치안유지법위반 살인등죄명의 복심공판은 십칠 일오전 열시오십분부터 지전(池 田)판사주심、궁정(宮井)검사의 관여로 개정되엿다 을친한법정 에는 피고등의 가족인듯한 오 륙명의녀자등십여명의 방청인이 잇슬뿐으로 엄순봉은 전과가려 경솔하고 [illegible] 처음、 재판장으로부터 주소성명을 심 문한후 사실심리로 들어가려고 할때 지전(池田)판사로부터 이사 건은 공안을방해할념려가잇스니 방청을금지한다고 선언하야 피 고들의가족이외에는 방청인 전 부가퇴정하엿다

이어 방청금지리에 심리가 계 속되야 오후한시에 전부의심리 를 끗마치고 궁정검사로부터 일 심구형과가티 엄순봉에게 사형 리규호(李圭虎)에게 무긔징역의 구형이잇슨후 폐정되얏다 언도 는 오는 이십사일이라고한다

解雇된"쿡"自殺

해고를 당한 료리인의 자살비 극한토막 『십륙일오후세시반경에 시내 봉익정 (鳳翼町) 사십일번 지에사는 시내 모료리점 료 리인이던 송영식 (宋永植) (三六) 젼긔 자긔집에서 다량의 쥐약을 먹고 신음하는것을 집안사람들이 곳 수은정 구십이번지 진성당 (進誠堂)의원에 입원식혀 응급 치료를 하엿스나 원체 만히먹은 지라 드듸여 절명하고 말엇다 그자살원인 인즉 그는 여섯해 전부터명월관 료리인으로 근무 하며오든것이 근자에와서 그의 본처와두자식을 시내종로삼정목 에둔채전긔 봉익정에 다가 첩

揮發油(二千箱子)爆發

汽船에積荷中突然引火

【鎭南浦支局電話】십륙일오후다 섯시반 진남포항(鎭南浦港)마산 리(麻山里)『스탠다드』석유회사창 고압해서 조일조(朝日組)소속춘 일환(春日丸)이부가 천도환(千 島丸)으로부터 초유화에 휘발유 이천상자를 옴겨실흘때에 큰소 리와함께 불이일어나서 맹렬한 형세로 휘발유통이 폭발을 게 속하야 그근처는 금자그대로불 바다로 화하엿다 급보를 바든 진남포경찰서에서는 곳경비선을 출동식혀 지휘에 노력한결과 열 시쯤되야 불발은겨우 꺼꿉하여 젓는데 그근처에는 화약창고 석 유창고등 쪽길창고가 만흥니 만큼 일시대소동을 일우엇다원 인과손해는 방금조사중으로 다 행히 사람의사상은업섯다

牛賊、格鬪끄테被逮

봉천을 경긔도룡인군 고삼면대 갈리(大葛里)삼번지대화리(大和里)에두고 현재 주소가일정치안흔 절도전 과사범 리덕순(李德順)(三一)은십 이일오후 아홉시 수원군우정면 호곡리(雨汀面虎谷里)텍식이번지 리금연(李今然)의 집에서 소한 머리를 훔처가지고 그곳양감면 사초리(楊甘面社草里)방면으로도 망하다가 그동리 최효균(崔孝 均)등 동리사람에게 발각체포되 여 방금수원경찰서에서 엄중한 취조를 밧는중인데 그는 전긔 최효균이 그소가 어떤소이냐고 무르매 소를 버리고 다러나며 주머니에서 자그만한 칼을끄내

狂人에게巡査受難

십칠일 오전여섯시반경에 시내 원서정(苑西町)팔십번지부근을 수상한 물건을 가지고 머뭇거 리고잇는 사나히를 종로서원이 발견하고 본서로 데려다가 엽 중취조를 하엿터니 가자고잇던 보재기속에는 구두등속의 도적 한물건이 나왓스나 일체 벙어 리인체하고 입을구지닷고 완강 히반항함으로 취조하는 경관도 한참동안 진땀을 흘렷는데 끗 내알고보니 『이사람은 정신에이 상이잇서 후시 손거진짓을 할 는지도 몰으다 잘탈래 주십시 요』라는조건이부흔 시내신당정 (新堂町)사는 정신병자로 판명 되여일장의넌센스로 끗을마엇다

京城府의

兒童愛護週間

오는오월에일부터 팔일까지의일 주일동안 거행하는 아동애호 주간(兒童愛護週間)을 당하야경 성부에서도 조선사회사업협회、 경성교화단체련합회、경성부교육 회、경성보도련맹(輔導聯盟)、京城 府教育會、京城保護觀察所(?)과 공동 주최로 선전포스타-와 삐라를 시내각학교 회사 은행등에배부 하고 라디오방송 강연회 영화 회등을 개최하며 각병원에의뢰 하야 무료로 아동건강상담가생 충검사를 하며 우량유아심사 회(優良乳幼兒審査會)도 개회한 다고한다

天氣予報

概況 高氣壓은 日本本土에 서 日本海及 沖繩、小笠原島 間의 海上에 흐터지고 低氣 壓은 揚子江中流와 北滿에 七 五六마리의것이잇서 서로東進 하고잇다 朝鮮、滿洲는 흐리 고 日本內地는 大概 日氣가 조타

豫報 京城地方 今夜 흐리 고 小雨가잇다 明日은 흐리 고 小雨가 잇슨후 점점개인 다 京畿全區도갓다

昨日最高 一五度七
同 最低 二度七
今朝最低 五度六
今日正午 一八度二

運動年報

三菱鑛業株式會社
釜山買鑛所
釜山府水晶町
電話長一一五一番

土金 石金 高價 買入
金華堂
長電七一二三番

斯界定評公認서울아一式
蹴球靴 五圓五拾錢
ラケット
京城公平洞……서울運動具製造所

住宅地 月賦로分讓
京城鍾路
崔代書

조흔家庭工業
第一 第二
株式會社
偉大한二大工業發明

直輸入商
精米所

好菜

京城府告示第七二號
當府所管 元京畿道高陽郡漢芝面 ... 所在墓地
昭和十一年四月一日
京城府尹 伊達四雄

京城龍山警察署告示五七五號
昭和十一年四月十一日
京城府龍山警察署長

絶佳盤!!
流行歌
빗나는靑春
希望의鐘이운다
蔡奎燁

今全盛の流行歌!
木の字の唄
忘れちやいやヨ
花見をどり
かれ音頭
守備兵ぶし
滿洲ぐらし
小唄道中
歌ふ彌次喜多
各一枚一圓

原音의立体的再生 世界的자랑-ポータブル
PARAGON
P-NO.35
¥.38.
音の道の大革命!
パラゴン

農耕期는도라왓다
始初가조화야結果가조타
이때가重要한時期

農耕期가도라왓다 잠든햇든 農家도 봄기운을받고 活動을 開始하야 秋收로 繁忙하야간다. 올한해의 農事는 엇지나될고 땀방울을 흘러지어도 가을 秋收때에는 남는것이 업건만 그래도 살기 爲하야서는 또다시 짓지안흘수업다 그러나 짓는 以上에는 잘지어야 될것이다 무슨일이나 그러치만 農事에잇서서도 始初가 조화야 結果가조흘것이다 時期는 닥처 農家에 着手할때 稻作은 果樹은 菜蔬는 養蠶은…모—든 準備가 다 되엿는가 모름직이 이時期에 萬般準備와 細心한 注意로써 조곰도 궃롯됨이 업시하야 가을의 조흔 收穫을 엇도록 할것이다 이에 몃가지 主要한 農家의 當面行事를 드러 參考에 供하려하는바이다

産業의覇王米作
조흔種子로良苗培養
이것이農家當面問題

稻作의 要決은 첫재 適當한 品種에 조흔 種子、良苗의 培養에 잇다 稻의 苗版播種을 압두고 農家에서는 充分한 技術과 計劃으로 稻作에 着手하지 안흐면 안되게됨 此際 簡單한 注意事項을 드러서 一般農家의 參考에 供하기로한다

選種

조흔 쌀을 多量收穫하자면 于先 조흔 種子를 엇는데 잇다 그런데 稻選種의 方法으로는 株選、穗選、粒選等 三法이 잇스나 株選、穗選은 前年의 稻收穫前에 畓에서 行하는것이므로 現在에 可能한 選種은 粒選을 하는것밧게 업다 이제 粒選의 槪要를 들면 다음과 갓다

粒選을하는 目標는 重量이잇고 粒形이 均一方正한 種子를 엇는데잇는데 그方法으로는 比重選 實重選 二種이잇다 그런데 實重法은 理論上으로는 可能하나 實際에 잇서 農家에서 行하기는 困難한 點이 잇스므로 普通 比重選을 行하는것이 常例이다

比重選은 比重의 大小에依하야 種子粒을 選別하는 方法으로 鹽水選 唐箕選 水選等이잇스니

一、鹽水選을 하라면 鹽水液을 만드러야하는데 그것은 糯와 수염잇는粳은 水一斗에 對하야 食鹽 二升 乃至 三升(比重 一、〇八—一、一〇)수염이 업는粳은 水一斗에 對하야 食鹽 三升 乃至 四升(比重一、一〇—一、一三)을 란 用液에다 너허서 選種을 하는데 그方法은 前記 用液을 나무통이나 물독에 담어노코 種籾을 그用液中에 너허서 攪拌하면 조흔種子는 沈降하고 不良한 種子는 液面에 浮游함으로 速히 鐵網이나 조리갓흔것으로 浮游物을 떠내면 그다음은 種子를 꺼내어서 淸水로 種子에 鹽分이업서질때까지 洗滌하고 채(篩)로서 小粒을 처서버리면 充實한 種子만이남는다

二、唐箕選과水選 唐箕選은風選의 一種인데 이것을 行할時는 唐箕의 廻轉速度를 빨리하고 數回 이것을 反復施行함이 조흐며 이것을한後에 다시 鹽水選을하면 더욱조타 다음 水選은 前記 鹽水選에 比하면 原始的方法이나 鹽水選이不可能한 境遇에는 淡水에다 種籾를 너코서 잘 攪拌한後에 浮游物은 除去하고 沈澱된것을 種子로 使用하면 조타

浸種

選種을 한다음에는 浸種을 하는것이조타 浸種은 卽 播種의 準備工作인데 浸種을하면 첫재 種籾의 發芽에 必要한 水濕을 吸收시켜서 發芽를 促成하는것과 播種後 發芽의 均一 浮游의 防止 또는 發芽를 促進하는 關係로 鳥虫害를 防止하는 等 利益이잇다 이제 그方法을 들면 種籾를 俵 又는 叺에 一斗乃至 二斗가량 너흔後 좀沼나溪川의 一尺가량 물속에 드러가게 담거두는데 不得已한 境遇에는 나무통이나 물독가튼데 담거두는것도 조흐나 이때는 물을 자조가라서 種子가 醱酵하야 腐敗하지안토록 할것과 日光에 直射시키지말것이다 그러고 浸水期와 水溫에 對하야서는 諸說이잇스나 大體水溫과 浸種日數를보면

水溫	浸種日數
攝氏十度內外	二十日間
同 十五度	六日間
同 二十二度	三日間
同 二十五度	二日間
同 二十七度	一日間

等으로 溫度가 노프면 浸種日數를 短期를 하여야할것은 勿論이다 그러나 이것은 다만實驗上으로본 結果에 不過한것이나 水溫과 浸種日數는 多收穫硏究에잇서서 適度가 잇다 고한다 卽 溫度가 너무 노프거나 나저도 조치못하며 浸種日數가 너무 길거나 짤버도 조흔 結果를 엇기가 困難하다고한다 이제 各地 農事試驗場에서 實驗한 結果에 依하면 水溫 攝氏 二十五度에 浸種日數 五、六日間이 適當하다고 한다

苗板整地와播種上注意

健全한 稻苗를 養成함에는 選種이나 浸種만으로는 不充分하다 조흔 苗板의 選擇과 造成이 必要하다 첫재 苗板의 選擇은 用水의 灌漑가 便利하며 日光이 잘 쪼이는곳 通風이잘되는곳 樹陰이나 人家近處가아닌곳 冷畓이아닌것 土質은 壤土나 埴土에갓가운 것이어야조타 苗板의 選擇을 한後에는 整地를 하는데 起耕은 浸耕을함이 조흐며 矩形으로하되 될수잇스면 前年 稻收穫後에 秋耕을하여두엇든것이면 더욱조타 이리하야 四月上中旬頃에 起耕을하고는 土塊를 平均히 깨트리고 灌漑를한다음에 畦畔을 整理한後에 施肥를하고 土壤과 잘攪拌하야 地面을 平均히하고 一二日두엇다가 地面이 多少굿더지면 矩形으로 區劃을만드는데 그區間은 一尺五寸으로하야 通路를 行하도록하지안흐면안된다 그다음에 適當한 時日을 擇하야 播種을 하는데 苗板의 面積은 本畓一段步에 對하야 十坪가량이면된다 이比例로 計算하야 播種을하되 苗板一坪에 對하야 播種量은 三四合乃至五合가량이 普通인데 될수잇스면 薄播를 하는것이조타 播種을한後 苗가 二三寸成長할때까지는 苗板의 管理에 特히 注意하지안흐면안된다 卽 管理의 重要한것은 灌漑와 排水인데 于先 播種한 翌日부터는 晝間은 排水를하야 苗板의 溫度를 놉히어서 苗의 成育을 助長하는同時에 夜間에는 깁히 灌水를하야 冷氣와 霜害를 防止할것이며 雨天은 晝間이라도 깁히灌水를하야 新芽가 雨滴에 損傷되지안토록 하여야된다

農家의當面한行事

▲四月

＝中旬＝
- 一、水稻種子의選種
- 一、水稻苗床의整地及作床
- 一、麥類의追肥及中耕
- 一、甘藷苗床의施肥及管理
- 一、菜豆、牛蒡、絲瓜、夏大根、蕪菁、除虫菊等의播種
- 一、蠶室及蠶具類의消毒
- 一、苹果、梨、葡萄等發芽後一週日에石灰보르도—液撒布
- 一、草莓의補植(北)
- 一、粟의播種準備
- 一、玉蜀黍의直播

＝下旬＝
- 一、水稻의播種開始
- 一、甘藷苗의第一回採取及植栽開始(南)
- 一、蜀黍(수수)、粟、棉花、陸稻等의播種
- 一、前旬에繼續果樹보르도—液撒布
- 一、麥類의中耕及除草
- 一、玉蜀黍의間拔補植
- 一、草莓의敷草
- 一、春播甘藷苗의假植又는移植
- 一、생치苗의移植
- 一、甜瓜、西瓜、胡瓜、南瓜類의播種開始
- 一、春蠶의催靑及掃立(南)
- 一、緜羊의整理配置(南)
- 一、種畜의購入、山羊分娩
- 一、緜羊의第一回剪毛

▲五月

＝上旬＝
- 一、水稻의播種準備(北)
- 一、陸稻、黍、粟、玉蜀黍의播種
- 一、甜瓜、西瓜、南瓜類의播種(北)
- 一、大麻、靑麻等의間拔
- 一、馬鈴薯、靑麻、豌豆의除草
- 一、豌豆、夏大根、생치의中耕
- 一、苧麻、夏大根、생치의補肥
- 一、菸草의收穫開始
- 一、甘藷의蕃殖定植
- 一、一般果樹의開花前撒藥
- 一、春蠶의催靑掃立(北)
- 一、春蠶의掃立及飼育(南)
- 一、緜羊의整理、位置配定(北)
- 一、家畜、家禽舍의消毒

＝中旬＝
- 一、大豆의播種
- 一、粟의播種(南)
- 一、水稻苗床의補肥(南)
- 一、馬鈴薯、薄荷等의補肥
- 一、甘藷苗、絲瓜苗等의移植
- 一、菜豆、大麻、亞麻、牛蒡等의除草
- 一、大麻、牛蒡、南瓜等의間拔
- 一、春蠶의飼育管理
- 一、麥類의黑穗拔除
- 一、果樹의開花前撒藥繼續
- 一、果樹의摘花及摘果
- 一、杞柳의除草中耕

＝下旬＝
- 一、落花生、小豆、綠豆等의播種
- 一、除虫菊、茄子、蕃茄、고초、胡瓜、南瓜、박、紫蘇苗等의定植
- 一、甜瓜、越瓜、西瓜、春播玉蜀黍等間拔
- 一、薄荷、棉、甜瓜類除草
- 一、水稻床、牛蒡、토란、茶豆、胡瓜、紫蘇等의補肥
- 一、菜豆、牛蒡、胡瓜、甜瓜、紫蘇等의中耕
- 一、二十大根의收穫開始
- 一、水稻苗床螟虫卵除去
- 一、甘藷苗의繼續定植
- 一、苹果、梨等貯藏果實의最後處分
- 一、苹果、梨、그他果樹의花後撒藥
- 一、苹果、梨、桃、그他의一回摘果
- 一、春蠶의上簇準備
- 一、牛、馬、豚의交配

▲備考＝(一)本表의栽培時期中特히表示한것外에는全部朝鮮中部地方을標準으로記錄한것(二)記事中特히(南)이라한은中部以南에만必要한作業이고(北)이라한은西北에만必要한作業임

副業의大宗養蠶
良質의繭을만히收穫하려면
初期에注意해야한다

近年 繭價의 好調를 示하야 農家의 養蠶熱이 高調되고잇는바 이는 農家의 副業經營에잇서 現金收入의 重要한 部門을 차지하고잇는것이 事實이다 그러나 적지안흔 努力과 費用을 써서 經營하는 養蠶이 些少한 不注意로 因하야 失敗 又는 成績이 不良하게되면 그엇지 痛嘆할바가 아니랴 養蠶의 萬全을 期함에는 무엇보다도 初期의 準備가 必要하다

蠶種의催靑

催靑은 蠶種을 貯藏所로부터 내어 適當한 保護를 施하야 孵化하는 方法이다 蠶種의 色澤은 孵化할때에는 藍靑色으로變化하여야되는데 貯藏所에잇슬 種을 藍靑色으로 變化식히는工作이 卽催靑이다 蠶種은 天然氣象中에 放任하야두면 發生하기는하나 氣候가 順調로되지못할때는 豫定期日에 掃立할수업슬뿐만아니라 發生한 蟻蠶이 均一 또는 死卵이만흐며 蠶兒의 發生이 不齊하며 溫度、濕度、空氣、光線等을 適當히 與하야 胚子의 發育生理에適合한 保護를 施하며 蠶兒의 發生均齊 豫定한 期日에 發生식히는것 等 利益이잇다 大槪 催靑의 開始는 桑의 葉芽가 半開되엿슬때가 適當하다고하는데 그方法을 들면 다음과갓다

一、催靑의 溫度

蠶卵의 發育生理上 並 心性에重大한 關係가잇스며 蠶體、蠶質等에 影響이잇슴으로 注意하지안흐면 안된다 그런데 그方法에는 平進催靑法과 漸進催靑法 두가지가잇다

平進催靑法은 始終同一한目的 溫度로서 催靑하는 것으로 이法을 適當히 施할때는 蠶體가 肥大하고 收繭量이 만흐며 保溫上便利하나 漸進法에 比較하야 微粒子病에 걸리기쉬운기때문에 歐洲系 又는 支那系에는 이法을 避하는것이 普通이다 이 平進法의 適當한 溫度는 六十五度 乃至 八十度이나 詳細히 말하면 一化性은 六十五度 乃至 七十五度 就中 七十度가 適當하며 二化性 多化性 及 雜種은 七十五度 乃至 八十度가 適當하다

漸進催靑法은 五十八度로부터 漸次昇溫하야 七十度 乃至 七十五六度에서 孵化식히는法인데 이法에잇서서는 作業上 不便하기는하나 一化性歐洲系 支那系 又는 微粒子病에 걸리기쉬운것은 이法에 依하야孵化하는것이 安全하다

二、催靑中의濕度

催靑中의 乾濕은 너무乾燥하거나 過濕하면 生理障害가 莫大함으로 濕度는 七十五度程度를 維持식히어야조타

三、催靑中의空氣量

催靑期는 胚子의 發育이 速하며 新陳代謝가 旺盛하고 特히 催靑末期의 呼吸量은 가장만흠으로 多量의 酸素를 要함은 勿論 萬若에 酸素의 供給이 不足할 時는 催靑日數가 遲延될뿐만아니라 發生이 不均一하며 蠶兒가 虛弱하며 드되어 死卵化하므로 八十五度以下의 溫度에잇서서 初期는 一日에 二回가량 換氣를하고 催靑末期가되면 一日에 三四回가량 換氣를 하지안흐면안된다

四、催靑中의光線

催靑中 蠶種과 光線과의 關係는 直接胚子의 健康上에는 影響은 업스나 蟻蠶發生에 잇서서 光線關係는 큰 影響이 잇스므로 蟻蠶發生을 均一케하기 爲하야 自然現狀에 따라 夜間은 어둡게하고 晝間은 適當한 光線을 取入하는것이 조타 그러나 直射光線만은 避하지 안흐면 안된다

蠶具의消毒

蠶兒의 掃立을 압두고 蠶具의 準備와 前年 使用하던 蠶具를 洗滌及 消毒하야 病源物을 除去 及 撲滅하지 안흐면 안된다

洗滌은 大槪 河水에서 하되 蠶具를 河水에 당거서 汚物을 除去한後에 精密히 洗滌하야 河畔에서 日光乾燥를 한다음에 消毒室로 運搬하야 消毒을 하는데 消毒方法에는 蒸氣消毒과 藥劑消毒이 잇스나 前者는 設備에 적지안흔 費用이 들므로 普通 藥劑消毒、卽 昇汞水 又는 포름마린撒布消毒을 흔히한다 이제 그槪要를 들면

一、昇汞水消毒

鹽酸又는食鹽	二%(重量)
昇汞	一〇
水	九八八

右用液中에 一時蠶具를 浸漬한後 꺼내어 三十分間 濕潤狀態를 維持하면 奏效가 確實하다

二、포름마린撒布消毒

미리 蠶具를 室內에 運搬하야 攝氏 七十五度以上되게 加溫한 後에 二、三%포름마린으로 蠶具가 充分히 濕潤할 程度로 撒布하고 室內를 密閉하야 藥氣가 逸散하지안토록한後 室內의 溫度를 七十五度以上 維持하얏다가 一晝夜 經過한 다음에 꺼내어서 乾燥하면된다

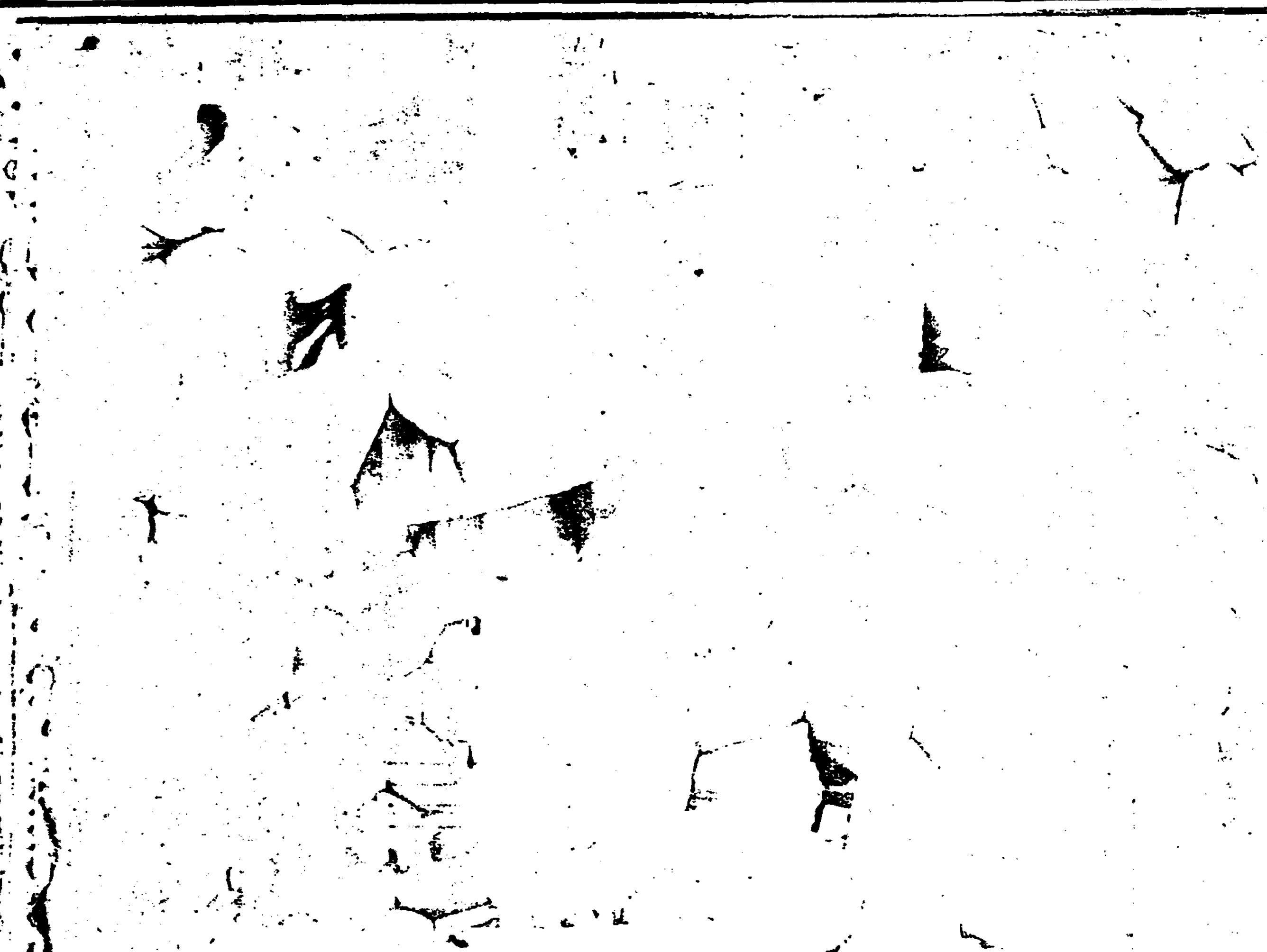

果樹의消毒時期
藥劑는準備되엇는가

果樹의 消毒期는 當面하얏다 이 消毒은 寄生菌으로말미아마 이러나는 傳染病을 豫防하야 病菌의 蕃殖을 制限하기爲하야 殺菌劑를 使用하는것으로 그目的은 果樹의 枝葉外面에 飛來附着한 病菌을 藥劑의 힘으로 殺滅하고 그傳染을 豫防하며 나아가 새로 大氣中에서 飛來하야 果樹의 表面에 落下하는 胞子에 作用하야 그發芽를 豫防하야써 病害의 發生을 防止하려는데잇다 그런데 이 殺菌劑의 撒布는 때때로 이를 繼續的으로 敢行하지안흐면 그效果는 稀少하다 왜그런가하면 植物은 成長하야 新枝는 新發生함으로 藥劑를 撒布한後에 伸長한 새部分에는 아직 豫防劑의 分布가업슬뿐만아니라 이미 藥劑를 撒布한 部分도 또한 降雨가잇스면 植物體의 表面에잇든 藥劑가 雨水에 씻기워니려감으로 藥劑撒布는 一定한 期間 例하면 十日마다 乃至 二週間마다 하여야 效果가 잇는것이다 그러면 다음에 主要한 殺菌劑의 調製法을 簡單히 적어보기로하자

主要殺菌劑의處方과調製法

보루도—液

보루도—液은 現今 各地에서 널리 使用되는것으로 殺菌劑中 가장 有效한것인데 그處方의一例를 들면

◇調合量

硫酸銅	百二十匁
生石灰	百二十匁以下
水	二斗乃至三斗

이러한 處方을가지고 보루도—液을 만드는데 이를 만드는 때는 決코 金屬製의 器物을 使用하여서는 안된다 왜그러가하면 銅과金屬과 化合하면 器物을 溶解하기때문이다 그럼으로 木製의 桶을 使用함이 普通이다 于先 適宜한 桶 大小三個를 準備하는데 이桶의 容量은 만들려는 보루도—液의 量의多少에 依하야 다를것임으로 適當한 容量의것을 準備할것이나 三個中 一個는 그全量을 넣코도 多少의 餘裕가 잇는것을 擇할것이며 他의 二個도 모다 그半量을 너흘에 足한것을 擇할것이다

例하면 이제 二斗式 보루도—液을 二斗만들려하면 一個의 小桶에 生石灰百二十匁를「조리」에 너코 이에 小量의 熱湯을 注入하야 石灰가 充分히 粉碎된 後에 冷水를 加하야 一斗로 하고 充分히 攪拌한다음 石灰의 殘滓를 除去하야 準備해놋코 一方에 잇서서는 他의 小桶에 硫酸銅百二十匁를 넛코 熱湯을 一升가량 注入하야 溶解한後、大升의 冷水를 加하야 一斗로하고 마대기로 잘 攪拌하야 兩者가 모다 잘 溶解되엇스면 兩液을 大桶에 移入하고 잘 攪拌한다 그리고 그反應을 『리트마스』試驗紙로 檢查하야 알카리性임이 絶對로 必要하다 萬若 良好한 石灰를 使用하면 百二十匁를 要치안는다 生石灰를 알카리性으로할이 조타 그리고 알카리性으로되면 이를 全量 二斗로한다 萬若三斗式이면 全量을 三斗로한다 이리하야되는것이 二斗式乃至三斗式보루도—液이다 이는 곳 施用할것이다

이는 製造後 三、四十分이 經過하야도 沈澱을 生치안흐나 生石灰의 品質이 不良하든가 또는 調製에際하야 그處置가 조치못한때에는 液은 곳 沈澱을 生하야 粘着性이 消失된다

그런데 보루도—液의 良否를 鑑定하려면 다음과가티하면된다 上述한바와가티 調製한 直後의 보루도—液을 檢查하면 良好한 것은 薄靄又는 으로 多少粘氣가잇고 一時間乃至二時間을 經過하야도 上澄을 生치 안는다

萬若 粘氣가적고 또는 數分間에 器底에 沈粘을 生하는것은 生石灰의 品質이 不良한것과硫酸銅에 多量의 不純物이 含有되어잇기때문임으로 使用前에 그品質의良否를 鑑定하야볼것이다

曹達보루도—液

◇調合量

硫酸銅	五十匁
炭酸曹達	六十五匁或은
苛性曹達	十四匁
水	一斗乃至二斗

이외가튼 處方으로 調製하는데 그調製法은 보루도—液과 가트나 그成品에 砂糖十五匁內外를 混合한다

石灰硫黃合劑

◇調合量

生石灰	百二十匁乃至百六十匁
硫黃華	百二十匁
水	一斗

이외가튼 處方으로 調製하는데 먼저 三個의 煮釜를 設備할必要가잇다 卽 一釜에는 물을끄리고 他釜를 煮釜로한다 最初釜에 물을넛코 끄리어 準備를하고 別釜에 生石灰를 넛코 少量의水를加하야 調和식히어 이를煮釜에 移入하는데 그操作에當하야서는 미리 粗布를 準備하야두엇다가 이를濾過한 다음에湯을三升가량 石灰水에注入하고 잘 攪拌하야 充分히 混和된後 이에 硫黃華를 混入하고 攪拌하면서 이를 煮沸하면 硫黃이化合함을따라 液은 淡黃色을 呈하고 漸次 煮沸하는동안에 褐色을 增加하야 赤褐色으로 變하고 마츰내 黯色을 呈하게된다 이操作은 흔히 沈澱物이잇서 釜底에 눌러부트니 不斷히 攪拌을 繼續하지안흐면 안된다 이러케煮沸하기 約四、五十分하고 熱湯을 注入하야 液의 全量을一斗로한다 但이液은 煮沸中水分이 蒸發하야 濃厚하게됨으로 隨時 熱湯을 注加하야全量을 約一斗로한다 이러케 十分乃至二十分間 煮沸한後 불을 죽이고 粗布로 濾過하야곳 實用에供한다

菜蔬의栽培
업지못할副食物
잘가구어야맛도조타

사람의 日常生活上 主要食物은 쌀、좁쌀、보리等 澱粉이 만흔 植物이오 副食物中 主要한것은 菜蔬이다 그럼으로 園藝作物中에잇서서 菜蔬는 日常生活에 잇서서 가장 기픈關係를맺게되고 딸어서 날마다 菜蔬가 食床에 올느게되는터이다 이런때문에 榮養價値가 만코 新鮮또 맛조흔菜蔬가 不可缺케됨으로 菜園을 業으로하는사람은 勿論、消費者의 立場에 잇는 一般으로도 菜蔬에 對한 常識이 必要하다 이에잇서 菜蔬에關한 土壤、肥料에對한注意點을簡單히 말하고자한다

＝土壤＝ 菜蔬의 種類가多數한만큼 그種類에 딸어서 그 性質이 달흐게된다 그 生長의 期間에要하는 溫度의 高低에 依하야 高溫菜蔬(二十度以上의 溫度를 必要로 하는것)와 低溫菜蔬(二十度以內의溫度로 生育되는것)로 大別할수가잇다 이외가티 種類에 딸어서 그發育溫度가 달흔때문으로 北朝鮮에서 生育이 잘되지만 南朝鮮에서는 生育이 잘안되는것도 잇고 南朝鮮에서 生育이 잘되지만 北朝鮮에서는 生育이 잘안되는 것이잇다 이러함을 왜 하는냐고하면 菜蔬를 經營함에잇서 種類、土質에 딸어서 그 生育方法을 달리하여야만 되는때문이다 大體로 菜蔬에適當한 土質은 砂質壤土로 表土가 깁고 또는 排水가 잘되는곳이어야만 한다 그럼으로 適合한 氣候와 土地에 栽培하면 菜蔬의 品質이 新鮮 또는 맛조흔 菜蔬를 收穫케되는 結果가 나타나다 그런데 土壤에는 여러가지의 土質이잇슴으로 어떠한땅에든지 菜蔬를 심으면 잘될것으로 생각해서는 잘못이다 壤土、砂土、粘土(重土)埴土(輕土)等이 主要한것이오 壤土에는 砂質壤土、粘質壤土、腐植壤土等이잇다 이와가티 여러가지의 土壤의 性質에 잇서 어떠한 菜蔬가 適當한가 함에는 大體다음과가다

▲砂質壤土、腐植質壤土等에는 根菜類、芋類、瓜類、玉蜀黍、茄子等

▲粘土質 卽粘土、粘質壤土에 適合한것은 結球類(白菜類)葉菜類、宿根類

▲各種土壤에 普通하야 適合한것은 馬鈴薯、豆類

▲稍瘠地에 適合한것은 甘藷、落花生等

＝肥料＝ 그러면 土壤의性質에 適合한 菜蔬라고 栽培만하여 노흐면 그生育이 잘되는가하면 그런것은 아니다 아모리 適合한 土壤이라고하드래도 이에對하야는 첫재로 어느 程度까지 相當히거름(肥料)을 주어야만 된다 그런데 菜蔬의 作物에업지못할 肥料의 成分은다음과가티 세가지가잇다

▲窒素分＝窒素質肥料 줄거리와 입사귀를 茂盛케하고 또는軟하게하는效能이 잇는것인데 이것은 瓜類、토마도等에 多少加減하야 施肥할必要가잇다

▲燐酸分＝燐酸質肥料로 이것을 가리켜서 實肥이라고말한다 主로大豆이나 瓜類와가튼 열매 取하는데 使用하지만 一面 이肥料는 菜蔬類의맛을 조케하는것이다 窒素質肥料가 너무 만흔때문에무가 매운것은 이燐酸이 缺乏한때문이라고한다 그럼으로 수박이나 甘藷와가튼것에 燐酸分을주면 澱粉質이 만허 맛이조케되고 또 빨리 成熟케하는效能이잇다

▲加里分＝加里質肥料로 一名 莖肥卽줄거리와 입사귀의組織을 充實케하는것이다 그럼으로 結球蔬菜와 豆類、瓜類、芋類等에 반드시 必要하다 그러나 이것을 玉蔥、西瓜、甘藷、甘藷等에 너무 만히 주면 破裂될念慮가 잇다

女性의最高道德！最大의자랑!!
良妻로부터 賢母되는길은?
―第一「安産」問題의解決로부터―

寶玉가튼健康兒를나코싶다는것은 約 姙娠二個月頃부터 臨月이 아말로 姙娠이란것을알게된 瞬間부터생기는人間的인 母性愛의 本能的要求이다。健壯한愛兒를安産하여야되겟다는것은 母親이되려하는女性에게는바라고바라도끗이업는希望일거시다。

남마다느끼게지는 胎兒의發育으로가차운將來의기쁨이가슴에용소슴치게되드라도 달수가치면서부터 어머님은自己自身에자저지는疾病的異常으로 苦痛의한숨을쉬는일은업슴닛가? 姙娠에따러단이는諸種의疾患—惡阻、脫毛、齒痛、滲出性疾患、等等

母體의衰弊! 이것이胎兒에支障이업고말것인가 그러고自己自身에도 아무탈이업슬까? 하는不安은 當然히묵어무거운 女性의 마음을 괴롭게하고 焦燥하게할 것이다。

大體엇더케 하면조흘가?

그러나 압흐로걱정하기前에그것이일어난原因을 알어낼것이다 조금生覺하면아실바와가티 胎兒는健全히發育하려고 母體에서주는모든養分을攝取하야 쑥쑥成長하려고한다 참그야말로無心히成長하야가는것이다。

그럼으로 母親이몃모르고잇다가胎兒가念慮업시 養分을빼서감으로因하야母體自身의養分缺乏에빠지게되는일이잇다고하면 그야말로兩者다(母體도胎兒도)가티危險할우려가잇다。母性으로서그런迂遠한일이잇서서될것입닛가?

그러면 以果한母體의健康을大磐하고도 優良兒로서 安産식히는것에는 如何한良策이잇는가?

이것을 生覺하기前에生理的現象인姙娠及授乳에 如何한榮養素가 特殊한關係를가진것인가를醫學的根據에 立脚하야서 말슴하여드리겟다。大阪醫科大學敎授片瀨淡博士는 左와如히 말슴한다

「婦人이 姙娠한속 胎兒가子宮內에서 漸漸成長한다 그리하야

胎兒의骨骼이 形成되는

骨質의 大部分은 카루숨의化合體이다。그러면 胎兒의骨骼의카루숨은 어데서오는가—말할것도업시 母體가食物에서 攝取한카루숨이 血液을 따라胎盤을通過하야서 胎兒의骨骼에 沈着하는 것이다。따라서母體로부터 胎兒에 供給한카루숨은 달수가 느는데따라 卽胎兒의成長됨에 따러서 多量을要하게된다。더구나 吾人의日常食物中에는 貴重한카루숨量은 比較的 적고어와 反對의 作用을가진 마구네숨이 만흠으로 그러치안트라도 카루숨缺乏을 늣기고 잇는 母體는 姙娠하야 달수가차면서부터 漸減少하게되여 胎兒의發育에影響을미치게되야 母體의 카루숨이缺乏된대로두면 胎兒의發育에 顯著한阻害를 招來하게된다。더구나(이카루숨의缺乏은여러가지傳染病에對한 抵抗力을弱하게하야、肺結核等을誘起식히고、또는從來輕微하던 病勢를增惡케한다)일로써보면

産前産後에 保健의열쇠는

실로 카루숨自體가쥐고잇다해도過言은 안일것이다。

胎兒에對하여서나、母體에對하여서나카루숨이 얼마나必要不可缺한榮養이며、그常用的攝取가安産의絶對條件으로잡고잇는事實을首肯할것이다。

카루숨의服用은 母體의카루숨缺乏에基因되는 諸種의障害物인惡阻、出血性疾患、齒痛、脫毛等을防止하며惡阻를輕減하고 又는防止할뿐아니라、分娩時에 子宮의收縮을自由롭게하고 또分娩後에 出血과 惡露를 輕減케하며、乳量을 增加하고、乳質을優良케하는等여러가지貢獻을가지고잇다。

이런論證은 內外許多한文獻에 獻하야서大阪醫科大學敎授片瀨淡博士로서、짓벗드、자잇스、맛지노스키—片瀨博士의實驗은 一層카루숨의姙婦保護、胎兒發育의卓拔偉大한性能을立證하고녀녀하다。

「安産을爲하야」와다카루숨錠 (ワダカルシユーム錠)은합의이至當한카루숨製劑界先驅者이다。

本舖가카루숨의偉效를處方의方法으로써世上에宣傳한以來、世人의注視의標的이되도록카루숨時代를招來하게된것은 當然한理由가잇는일이다。

往往히 一般的榮養效果를高調하기爲하야 安産을標榜하는滋養劑도잇기는잇스나그中에서

毅然하게 빗나는存在

특보이는「安産을爲하야」와다가루숨錠 (ワダカルシーユム錠)

이 楢博士의推奬(博士自身이自體에 試驗한 카루숨 分缺乏을補給한 實例가잇다)을입고또카루숨에關한 世界的硏究者片瀨博士의 親히하신鑑査(本品이商品이되기까지에 內容의品質을保證하야 一瓶마다鑑査票를 附치서 內容確保證으로써市場에提供하고잇다)普通調劑하고잇는事實에 依하야서이우에더累言을要할必要가업다고生覺한다。

無代進呈

詳細한事項을아시고저하시는분은左記住所로申込하시와주시면『安産키爲하야』라는題目한小冊子와其他文獻을無料로進呈합니다

大阪道修町
和田卯助商店
全國藥店에서販賣함

安産키爲하야
ワダカルシユーム錠

家庭

봄이되엿스니 집단장도식히자

집안꼴 사나운건 주부가 게른탓 — 우선 창문과 벽부터

차차 봄도 무르녹아서 볏살도 골로 펴지는지라 창공과 대지가함께 명랑하건만 우리네 가정으로 들어오면 마루도 어둠컴컴 방도어둠컴컴 봄ㅅ긔분이 도모지돌지 안습니다。그도 그럴것이 벽에부친 양지며 문을바른창호지는 한겨울동안 결닭에 새까매지고 기둥이며 문설주며 그역시 몬지로 손때로 덕게덕게 안젓습니다。옷만봄옷을 입으시지말고 집도좀 봄집을맨들어 사시는것이어떠습니까? 얼마만 단장을 하시지말고 집도좀단장을하시는것이 엇더습니까? 그다지큰비용이나만흔시간이 소비될것도 안입니다。그저집을 그꼴로 두는것은 우리네으른 탓에 지나지안습니다

본래 우리는 벽이나 창호만 갈아 바를 줄 압지기동이나 문설주가튼것은 더럽거나 말거나 등 돌아보지를 안습니다 그래서 멧해고 그대로 두니까 보기에나 사실로나 참으로 더럽습니다 이제부터 그런데도 단장을 좀시키어 봅시다。그래서 깨끗하게 지내봅시다 가성소다(前往誤達)한폰드에 물을 대엿되쯤 탑니다 그것을 억센 솔에다가 무치어 가지고 섞씻어냅니다 그래도 씻기어 지지 안는것은 좀더 진하게 타서 또한번 닥지 안습니까? 그러면 더러운것은 아조 말쩡하게되야 버릴것이 아니겟습니까? 고런뒤 수산(蓚酸)한폰드에 물을서너되 타서 다시 닥거 놋습니다. 그래야 나무ㅅ결이 잘 거칠어지지 안코 늘반들반들해서 잇게 됩니다

× 벽은 흰 양지로 덧발러도 관계치는안키니와 그헌도 배우에다가도료(塗料)를만발라두는것이 조켓습니다 도료에 떨아서는 아주싸고도 보기조혼것이 잇습니다。그러고 문틀은 물론 창호지로 바르는데 그중에도 삼척지(三綜)보담은 농선지가 조흡니다。삼첨지는 튼튼한 대신 누르러 하얀 농선지만 갓지 못합니다。떨어진데는 때고 뚫어진데를 덧부치는것도 겨울에는 무방하지오만은 봄에는 아모래도 재미적으니까。가을에 전작도배를 해노코 봄에와서 때우고 덧부칠것이 아니라봄을 마저 도배를 새로하고 가을에 가서 그대로 때우고더부치어지낼것입니다。그야 형편이 웬만만 하다면 춘추로 두번식 해서 나쁠것은 업습니다。

×

우리는 방안의 벽을 안석처럼 사용하야 만히는거괴 기대고 안는 버릇들이 잇습니다。그러한 안석을 차드린 양회로 바르라는것은 물론 무리입니다。그러나 마루ㅅ벽까지 양회로 바르지 안코 도배를 한다는것은 아조 옷운지입니다。양회로

학교병

② 신입아동을위하야

京大小兒科研究室 李聖鳳

그러므로 이와가튼병에 불행히 걸엿슬때에는 격리하기위하야 학교통학을 금할것은물론 또한집에이런종류의 병에걸닌사람이잇슬때에는 그집에잇는 아히도 일정한 기간은 등교를금지해야됩니다 그러고 또이종류의전염병 레를들면『장질부사』『지부테리』적리 류행성뇌척수막염가튼것은 그회복기뒤에도 흔균을가지고잇서서 전염할념이 잇다는것을 기억하시고 이정을 주의하서야될니다

나、백일해(百日咳)、마진(홍역)、류행성감모、류행성이하선염(流行性耳下腺炎)、풍진(風疹) 수두(왜마마)등이나 이와가튼 전염병은 학교전염병예방규정에따라서 일정한기간 등교를금지하도록되엿스나 실제에잇서서 법정전염병과가티 일반이 그다지 위험하게 생각하지아니하는 관계상 또 법정전염병이아닌고로 이학교전염병예방규정이 엄격하게 리행되지못하고 잇스니 참고삼아 동예방규정의 요점을말습하면 다음과갓습니다

백일해—특수한 경련성해소가 업서질때까지 등교를 금지할것

홍역—중요한증세가 업서진뒤 약일주일까지 등교를 금지할것

류행성감모—중요한 증상이업서진뒤 약삼일까지 등교를 금지할것

류행성이하선염—이하선의부은것이 다나저지도록 등교를 금지할것

풍진—중요증상이 업서진뒤의 오일간등교를 금지할것

수두— 딱지가 전부떠러질때까지 등교를 금지할것。

우에 말슴드린바와가티 일반이 비교적 경한전염병으로 생각하는 이종류의전염병은 중요한증상이나타나기전에 병균의전염성을가지고 잇스므로 예방상 이점에대하야 특별히 주의해야 됩니다 례를들면 홍역가튼병은 몸에벌근번립근한것이 내솟기전에 전염력이 강하므로 만일 이런 아히가 통학하게되면 병균을전파식혀서 만흔아이들이 이병에 걸리게됩니다。이런경우를 고려해서 법령으로도 이종류의 전염병이 발생햇슬때에는 그동거자 축형제를 학교의가 진찰해보고 전파시킬병균이 업다는것을 인정된후가아니면 등교를허락지아니합니다。그러나 이규정은 실제에잇서서 그리엄격하게 실행되여 잇지못합니다。우리의 입장으로보면 이종류의 전염병이 한집안에 생겻슬때에는 그 형제중에 혹은 그전염병에 걸려서 아직발병하기전 즉잠복기에 잇슬는지 모르므로 일정한 기간은 등교를 금지하는것이 병의 예방상 대단히 긴요합니다。

우리는 신체검사때 전염병을 감염할때까지 또 회복기에잇는 아희를 흔히봅니다。어떠한 전염병을 물론하고 그병이 완전히 낫지아니한 아이를 결석관계로 학교에 보내는 이가 혹 잇습니다。이것은 참으로 위험한 일인고로 아못조록 주의에 주의을 하서야됩니다。

童話 개의 은혜가픔 (四)

金曾洙

그러나엇진일인지 황새는잉어를 입에문대로 련못에는안가고 련못근처풀밭속에 잉어를나려놋코

『이 어리석은고기야! 누가너가튼 맛나는고기를 그대로좋속에 노아준다말이냐? 나는 미련한 너이들을 맛나게 먹어보라고 이런연극을 꿈인것이다』

하며 껄껄조와라고 웃고만잇섯습니다

잉어는 넘우도 뜻밧게 황새의말에 긔가막혀 놀난눈을 동그럿케뜨고 목청이찌저지게 살려달라고 웨처보앗스나 그깁흔 산속에서 누구하나 도아줄이는 업섯습니다

『아! 그게의말을 들엇드면 이런케죽지는 안햇슬것을!』하고 후회해보앗스나 인제는 아모소용도 업섯습니다 그리하야 잉어는 그만 그몽된황새에게 배만남기고 다먹혀버렷습니다

잉어를 맛나게 먹고난 황새는 아모렇치도 안흔듯한 점잔은나츠로 또다시압서 련못에돌아와서는 한머리식 물고가서 맛나게 먹고먹고햇습니다 그렇케 한머리식 물고가 먹다보니 인제는 그작은 련못에는 공주님 어엿분고기와 보기실케생긴 게박게는 남지안햇습니다

황새는 엇더케 이어엽븐 공주님과 게까지 잡어먹을 생각으로

『아! 내가 다려다드린 고기들은 모도들 그검좋은 못속에서 이리저리 깃버서 날뛰며 공주님을 어서 모서다달나고 야단들입니다』하며 아조 정잔케 말햇습니다

그러나 영리한공주님과 게는 황새의말을 그대로 신용하지는 안햇습니다 그리하야게는 황새를 향하야

『고맙습니다 우리공주님까지다려다주시겟다니 참으로 고맙습니다 그러나 공주님혼자는 못보내겟습니다 나도 공주님과함께떨어갈터이며 딸아서 닭은고기들과가티 그럿케 주둥이에물려가기는 실습니다』

하고 조건을 붓쳣습니다

그러니까 황새는

『그것은 어지된 리유입니까?』하고 의아하는 눈으로 게를바라보앗습니다

『글세 생각해보십시요 당신의 주둥이에 물엇다가 혹시실수되여 당신이 입을 버리기만하면 우리들은 그야말로 그놈혼히공에서 따우에떨어저서 가루가되고말것이아닙니까?』하며 게는 황새의눈치를 살펴보앗습니다

이말을들은 황새는 얌부러크다란소리로 껄껄우스며

『아! 그러리유입니까? 나는 도무삼 딴리유라고 생각햇지요 그런걱정은 하지도마시요 절대로 그런실수는업습니다 내가엇재서 그럿케 무책임하게 도중에서 입을버리겟습닛가? 안심하시고갑시다』하며 혹시나 엇지다가 이어엽분 공주님고기를못먹게나되면 엇지나 속으로 조바심을 햇습니다

가정의학

배꼽우에뭉치가잇서

問 삼십세남자인대 병으로대단고롭습니다 삼변전에는 등에빨으다가 다음에는 하복부지굽은 전복부가포만감이되여 배꼽홍을모르고 지금은 배꼽우에 가난손가락마한줄기가 잇습니다 사진을받으면 확실히알수 잇슬까요 그럿지안하면 아편을 연복하면 나흘까요 긔생충의치료로하야습니다 한약으로 조흔약이업습닛가 (金奎生)

答 당신이생각한바와갓치 복부에쓰팡선사진을박어볼필요가잇습니다 그런연후에 약을쓰게하십시요 그러나 대개난난치병갓치생각은안됩니다 한약으로난무삼약이조호냐고요 경험이업스니 대답치못하와 미안합니다 (大學病院 伊藤內科 朴秉來)

소변자주누는병

問 소생은 십륙세된 소변인대 소변이 매우자주 한시간에 약삼사차는 눕니다 또누고난후에 약일분간마렵스면 몰으게 자연소변이 나옵니다 웨그럴가요 코피가 잘나는대어지면 잘안나겟습니까?좀 괴롭던지 흥은인한일을 몰으게됩니다 (海州XOA)

答 소변을 자주보다하니 방광염(膀胱炎)의 증세가트나 코피도 자조난다하니 단순한방광염으로만 생각하기 어렵소이다 혈압(血壓)이 놉흘때 그리되기 쉬우니 복약하시기전에 한번병원에가서 혈압을 측정하야보시고 놉다하면 그방면을 치료하게하십시요 (大學病院伊藤內科 朴秉來)

정거장이름이 기차만큼길어

영국이가진 명물(名物)이요 세계에서 제일긴 정거장일홈이잇습니다。한자씩읽으면 쉬웃일홉자、부처읽는대자『란페어풀』질고— 저좌으로울(여기서잣깐쉬엇다가 다시)라리켸리오고고곡호』마치 무스노주문을읽듯한 참 읽어야되는 정거장이름입니다。이통에더러 차탄손님이 정거장이름을 채읽기전에차가떠나서 미처내리지못하는 일이 퍽만타합니다。이정거장은 영국부방『웰스、앙가레스이』섬에잇는 엇던촌에잇다합니다。

京城幼稚園巡禮記

崇仁幼稚園

『짹 짹 짹 짹 짹 짹 짹짹참새들의 유치원선생은』

참밥 참새들의 주둥아리가튼 입들을 짝짝 벌여가면서 노래를 부릅니다

사월의하늘이 푸르고 구름이 히고 새소래 명랑한데 그들의 노래도 마음도 맑고 히고 푸릅니다

이숭인유치원에서는 교실문제때문에 아츰아홉시에 시작한답니다 그래도 이십오명이나 되는 원아들이 하나 안빠지고죄다 모히여 진다구요、

풀밭의 이슬이 쓸어지기전인 첫시간만은 웅무리 예배당을빌여서 사용하고 그다음 둘재시간부터는 동광학교(東光學校)에 레배당을 빼앗기고 마당으로나오게된답니다

마당엔 소나무가 만히자라서 하늘을 찌를듯이 무성합니다 그들은 그 그늘아래서 마음것노래와 춤으로 즐김니다

여기의 보모이신 최덕창선생님은 지금부터 원유회준비에매우 분주하시다고—

昌信幼稚園

낙산밋 정갈한곳에 자리잡은 아담스런 유치원입니다 동서남북—어느쪽으로나 유리문이 환—하게 뚤렷습니다 붉은커문텍밋헤『오모도』『종란』『선인장』들을 담고안즌 화분들이 에 허황의 금붕어가 볽게 빗나지요

『나는 나는 될러이다
음악가가 될러이다
울라 울라 네가 네가
음악가가 될터인가』

노래시간이 끗나고 도화시간이 되엿습니다 칠십명의 원아들이 한자리에 돌여안저 선생님의말슴대로 다-각각 제가생각하는것—무엇이나 그리는라고 그림은 허리들을 꼬부리고 붓대를 움죽이는군요

『선생님! 그렷서요』

한아히가 도화지에 그린자긔그림을 선생님께 갓다 드려밉니다

『이거 뭐요?』

『우리애기애요 선생님 우리애기가 엄마 젓먹자고 밤낫이렇케 울어요』

동그램이 속이 석점(三點)찍은 간단한 그림입니다 마는어떠케 묘하게 잘쳐엇는지 정말 운은애기 얼굴입니다

낙산에서 내려부는 산들한봄바람이 애기들의 부드러운빰과 머리카락을 감음 스치고 떠나갑니다

일제 오는 유월일일을 유치원들노리에 나아가할 율동유희 창가들은 아주자미잇고 유쾌한코키리‧날뛰기들을 햇스면 심호나 아직어느 유치원과 연합하게 될는지 모르니까 확실한말슴은 못하겟노라고 유치원 선생님이신황온용씨는말슴하십니다

사진—상은 숭인유치원 하는 창신유치원

우리차리지

어머니
『우리옥순이 봄나드리옷은 무엇으로해줄까 노랑숙고사저고리에 자지끗동을 달고、치마는 분홍명주치마。엇더냐』

옥순이
『난 작년에입든거 빠라입을레니 그돈으로 애기 양복이나 사 입힙시다』

(글과그림 류원희)

明暗 【二】

玄卿駿 作 金鼎超 畵

편지를 다-보고난 그는、추연한빗으로 다시금 남쪽하늘을 바라보며、까닭몰을 한숨을 나직히 쉬엇다。

그모양이 넘우도 이상하여서 순옥이는 근심스러운 눈으로 이윽히 바라보다가

『오라버니! 그게 무슨편지길내 한숨을 다-쉬우?』

하고 부두럽게 물어보앗다。

『아니다』

하고 관규는 그대로 한울만 바라보다가 다시금 편지를 내려읽고 잇엇다。

순옥이는 겻헤서 오두머-니 올바의 얼골만 보라보다가 무심코 방죽쪽을 돌아다보니、거기에는 경숙이가 나와서서 이쪽을 하염업시 바라보고 잇섯다。

『오라버니! 경숙이가저긔 나와서요』

관규는 보던것을 멈추고 순옥이가 갈으키는쪽을 바라보앗다。

경숙이는 관규의 시선과 마조치자 날신한 허리를 살짝굽혓다。

관규도 덩달아 업는 허리를 꿉벅하엿다。

『경순아!』

하고 순옥이가 손을 내저으며 불으자 경숙이는 사르르 밋그러지듯 뚝에서 내려오며 둘의 압으로 걸어왓다。

웬일인지 관규는 마음히 뒤설네며 공연히 얼골이 후근후근하는것가텃다。

『안녕하십니까?』

경숙이는 방긋이 우숨지은 얼굴에 얼마간 북구렴을 띄고 맑은눈으로 관규를 치떠보앗다。

『예 자미 조으십니까?』

하며 관규는 어느때던지 거북한때면 늘하는버릇으로 뒷머리를 어루만젓다。

순옥이는 경숙의소매에 매달니며

『나오지 오라냐?』

하며 자못 반가운듯 우숨을 거두지못하엿다。

『아-니 밤금 나와서』

『호자?』

『응』

『나두 밤금 나왓서』

연달어 조잘거리는 순옥의모양을 물꾸럼히 바라보며 관규는 보던편지를 접어너헛다

봄은 무엇이 그다지도 반가운지 관규의 존재는 이즌듯이 서로 우서대며 최업는 이얘기에 꼿을 피우고잇섯다

『넌 요새 뭘하니?』

『아무것두 하는게 업서』

『그럼 어째 날너두 안령기니?』

『넌 어째 안령기니?』

관규는 때맛에 비스듬이 돌어누어서 둘의 이야기에 귀를 기우리며 편지의 구절을 생각하여보앗다

―너의 가장 사랑하던 정희의 무덤에는 우리들의 손으로 바로 어적게 작으마한 휘비석이 세워젓다……

우리들은 지금 오래동안 지처던몸을 정양하고 잇다。너도 충분히 정양하여라。……이다음 긔회만 생기면 다시 좋지하마……그때면 우리들은 다시금 너의얼굴을 보게되겟지――。

그의 머리속에는 가지가지 지나간일이、어즈런게 떠올낫다。더구나 비석까지 세웟다는 정희의 동구스럼하고 납작하던 무덤을 생각하니 금시에 눈자우가 뜨거워지며 무엇인지 탁 쏘다지는것갓다 그는 얼른 얼골을 돌녀버렷다。

둘의 이애기는 끈칠줄을 몰낫다。

관규는 얼마동안 무심히 귀를 기우리고잇다가 갑작이 그 무엇을 생각한듯 벌떡 일어섯다。

둘은 의아스러운 눈으로 처다보다가

『웨 들어가세요?』

하고 순옥의편에서 먼저 물어보앗다。

『응 좀 할일이 잇서서』

『무슨일이 잇서요?』

순옥이는 불평스러운듯이 뾰르통하게 말하고는、경숙이를돌아보며 동의를 엇으려는 표정을 지엇다。

경숙이는 아모말도업시 고요히 옷기만하엿다。관규는 경숙에게 무례한것갓타 얼마간머뭇머뭇하며 주춧거리다가

『저 먼저 실례합니다』

하며 머어시 꿉벅하고 돌아섯다。

『천만에요』

경숙이는 상냥하게 답례한후 이내 얼골을 붉혓다。

관규는 그길로 집에 돌아와보니 대문압헤는 낡으진 아버지가 우두커-니 혼자서서 무엇인지 깁흔명상에 잠겨진듯아들이 갓가히 오는줄도 몰으고 잇섯다。

갑작이 가여운생각이 나서『아버지!』하고 불으려다가 잠깐에서 들여나오는 거세인 형의 목소리에 그만 옷독 멈치어서며 목구녕까지 나온소리를 꿀꺽 삼켯다。

酒煙草、花柳病이原因

四十歲以上危險

腦溢血 心臟痲痺 中風

濁血을淨化하면全治

평소에지극히 건강한듯한 사람도 사십전후부터때때로두중、상기、현기、이명、견통、요통、어지러운증、동기、숨찬증、불면、눈어두운증、성욕감퇴、변비등을느낄때는 공무서운뇌일혈、중풍、심장마비가 돌연생길전조로 실로위험합니다 또이미중풍에걸려서 사오년 누어서 식사는물론 대소변까지도 타인의 손을 빌어야하는 유감스러운 사람도만습니다

이러한원인은 술담배、화류병의독、신장병、당뇨병등으로 혈액이탁해서 동맥이경화하야 혈압이 놉고극부신경에 고장이 생기는까닭입니다、그래서 원인되는 탁혈을 정화치안는한 근치치안습니다。

파리잡는약의 이마쓰藥子리학박사의 완성한

リキシン (리끼싱) 이마쓰는 이런병에 꼭맛는 신치료제로 본제는 전신의 혈관을 정화하야 잘소화하게 하므로혈압이 내려서전기에불쾌한증상이 근치되고뇌일혈、심장마비、의위험ㅅ미연에방지합니다。또중풍의 허빼빼한것수족마르는것、반신불수를고처서하로천재하여가닙니다

본제복용으로 위기일발의 위험으로부터 구함을받은사람과 고칠수업다고 단념하엿든 중풍이 본제로고처젓다고 충심으로감사하는이가만습니다

술에중독한 토끼의고환조직 (정충이현저히감소한다)

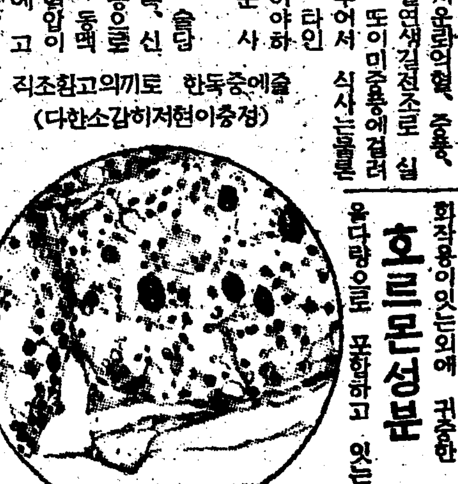

호르몬성분

이상과가티 본제는강한 혈액정화작용이잇는외에 귀중한 호르몬성분을 포함하고 잇는고로 동시에작용하야 성욕감퇴를 회복하고 정력을왕성히하야 청년과가튼 원기를보지하고 항상되기나빼서 정욕이쇠한사람 혈압이놉고 뇌일혈심장마비의 위험이잇는사람 중풍으로 약효가업서서 번민하는사람 リキシン(리끼싱)을복용하야 속히전쾌하십시요

생전에 근치할수업다고 단염하엿든 중풍이나앗다

(적약)소생이 이전에는 지극히 건강하야 술과담배를 만히 하엿는데 돌연히 중풍에걸려 하로밤에 좌반신이 불수되여 그후삼년간 여러가지로 양생하엿스나 효과가업서생전에는 고칠수업다고 단염하고잇섯습니다。지난가을 내가귀점リキシン(리끼싱)을 반신반의로 복용하여터니 점점효과가 나타나서 말할수업시 불쾌하든기분도 조화지고 언어도자유롭고 (웃음이고) 지금은 타인의손도 빌리지안코리만큼되엿습니다 이것은 전혀 リキシン(리끼싱)의은덕으로 깁히 감사하는바입니다、

大阪市 高미能太郞

악취·숙취 본제는 술의좁수 발산을 비상히 잘하는고로 음주전후에 복용하면 악취와숙취는 업습니다 꼭사용하십시요

大阪市大仁本町 今津化學研究所로 조선일보를자략고 기입하야 신입하시요 설명서와 상세한양생법을 보냅니다

오백정 삼원반 천정삼원 각약점에잇습니다

イマヅ蠅取粉

今津佛國理學博士發明

파리는물론 어떠한가정해충도 문제업시전멸!

▼액체살균제와는효과가훨신다르다▲

군인들도이마쓰

만주주둔군에서는 지금까지액체살균도 일부쓰고잇섯스나효과는약함으로 금년부터는 액체보다 단연조흔 이마쓰파리잡는약만쓰습니다。만주잇는군인이 파리와 빈대의 습래를이마쓰로 막고안심하야 조국을위하야 힘을다합니다。위문품에는 꼭이마쓰를보내주시요。

금번도 꼭 イマヅ를

◎피해용(적편) 이마쓰파리잡는약으로하엿다

현상경품 (품상)
일등 풍안경권(엔면어상원)이매석상석명
이등 상품
기타 삼 상 오등
(상세는상품권또는판매점에잇슴)

大阪·大仁本町三 合資 今津化學研究所

(전국약점에잇슴)

わけなく全滅

温故瑣錄【一】

碧初

秘密稧

우리朝鮮의稧라는것이 花郞制度의遺習인지 또는 古代社會의遺風인지 遽然히斷言하기어려우나 稧라는名稱이 비록漢字라도 稧自體가漢土에서 傳來한것이아님은 斷言하야 無妨하다 稧字를 中國에서는(晋代以後)禊字에通用하고 朝鮮에서는 契字와 通用하얏는데 中國의稧(禊)는 朝鮮의稧(契)와 意義가 全혀 달러서 所謂祓除不祥한다는年中行事에 不過한것이엇다

朝鮮의稧는 社會經濟發達에 關係도重要하거니와 그 種類가 이로枚擧하기어렵도록 繁多하얏다 種類가繁多한 으로 그중에 괴상한稧도더 러잇엇다

「[illegible]傳。中間者。京中[illegible]家青年寡婦。[illegible]。[illegible]。出財[illegible]。[illegible]往來。有一男子。[illegible]老[illegible]所[illegible]。入[illegible]。[illegible]後見乃其[illegible]。是以有[illegible]云。」

이것은 松南雜識(趙在三著)에적히어잇고

「德山地有求仕稧。稧員各出米穀。斂散聚息。積貨充物。每値都目之時。除出屢百包穀。給契員兩人。使自求仕。其人持以赴京。無不得官而歸。每都目殆同任[illegible]應遞。其中一人得官於白沙[illegible]銓時。而白沙非貨結者。白沙之姪[illegible]男宰德山聞其事。問白沙曰。某地某甲何[illegible]以得[illegible]。[illegible]。[illegible]之。[illegible]。而不知[illegible]之[illegible]於其[illegible]。[illegible]相[illegible]如此。」

이것은 公私聞見錄(鄭載崙著)에 적히어잇다 寡婦稧求仕稧가튼괴상한稧에도 社會의缺陷을차질수잇고 時代의反映을살필수잇스나 兩班階級을 顚覆하는 劍稧殺主稧가튼 秘密한稧들은 朝鮮社會階級史를硏究하는 學者의等閑히 보지못할것이라 資料로或學者에게 一助가될까하야 [illegible]에잇는 秘密稧記錄을 옴기어적되 原文이不分明하거나 無條理한곳은 或添註或訂正하고 括弧로表하다

「時有[illegible]。(宣祖辛卯)[illegible][illegible]日甚。[illegible]之[illegible]。[illegible]門者相[illegible]。無[illegible]之徒相聚作契。或曰殺[illegible]契。或曰劍契。或曰[illegible]契。或夜登南山吹角若聚兵狀。或[illegible][illegible]同[illegible]。[illegible]班私習五十。[illegible]。今可得[illegible]。其[illegible]好。吾[illegible]兩班(兩班[illegible])之日。吾[illegible]將作。吾[illegible]可[illegible][illegible]。有名[illegible]者大[illegible]曰。[illegible]時作。吾[illegible]。[illegible]。交河深[illegible]村人大會。有一人在其中。[illegible]之[illegible]四寸人[illegible]亂。終上七[illegible]下[illegible]。[illegible]中)。[illegible]有[illegible]上。七[illegible]下[illegible]其一[illegible]之[illegible]四寸[illegible]則[illegible]吾[illegible]不能[illegible](若不[illegible])。[illegible]於南大門及[illegible]。[illegible]右[illegible]中[illegible]多所[illegible]。[illegible]。其[illegible]之[illegible]人之[illegible]主[illegible]。[illegible]七八人之[illegible]。[illegible]女[illegible]一[illegible]。[illegible]。[illegible]。」

壬辰年에 大[illegible]이것은 四月[illegible]日이요 [illegible]入京하엿슨 五月初三日이매 [illegible]

아래와가튼記錄이잇다

「車駕出城。亂民先[illegible]。[illegible]刑曹。[illegible]二[illegible]文書所在也。又入內[illegible]。[illegible]金帛。[illegible]宮。[illegible]一[illegible]。[illegible]代實錄及文武樓弘文館所藏書籍。承政院日記皆[illegible]。又[illegible]三[illegible]君[illegible]。不待[illegible]至。而[illegible]民所[illegible]。」

먼저 [illegible]한것을 보아그때 亂民이란것이 주장秘密稧[illegible]이엇든가 推測한다

四月創作評 ③

일허버린社會的振幅

李源朝

嚴興燮氏의『過歲』(朝光)를 읽엇다。氏의 作品에서 神妙한着想이나 奇拔한 表現을 求하는것은 無理일뿐만아니라 또한그러할 必要조차도업는것이다。도리혀 그 穩健着實한 作風이 一家를 이루울것을 期望할수잇는것이다。

이作品에는 事件의 一定한進展이나 結構이업다。다만 過歲하는 하로ㅅ밤과 正月초하로ㅅ날 하로ㅅ동안에 이러난 老翁老婦만이 사는 極貧한 家庭의過歲風景이다。그러면서 이作品의 大部分은 이家庭의 沒落해온 過去를 敍述하는데 費用되엿다

그러나 우리가 이러한 過去의 敍述을 이作品에서가아니고 다른作品에서 본다면 어떠할것일까? 勿論 支離滅裂한 늣김을 禁치못하엿슬것이다。그러나 이作品의 거의 半分以上이 家庭의 沒落한過去를 敍述하엿슴에도 不拘하고 能히 우리로하여금 厭症이 나게하지아니한것은 그敍述이나 描寫에 無理가업섯다는것도 理由의하나이겟지마는 그것보담도 이作品이 가지는 主題와 敍述의 調和性이 維持된때문이다

그러나 이作品의 一眼[illegible]이라고할만한것은 그떼의 식인보내공 통을 하는판에 떼의 장꾼대하는것이 넘우나 영절스러워서도리혀 不自然하다。

그러나 여긔에서 한가지 滋味잇는 다시 對照를 보기위해서 나는 그例로 벌녀오거니와 大膽[illegible] 韓雪野氏의『[illegible]』을 [illegible] 小說에는 結論을 가지는小說과 結論을갓지안는 小說을갈리볼수가잇다。

지난달에 白鐵氏는『浪漫이가? 寫實이가?』하는 題目으로 文藝時評을 쓰일도잇섯지마는 勿論小說이 한개의 結論을갓고 안가진것으로서 곳 浪漫的인것과 寫實的인것을 區別할수는 업다고 하드래도 萬若잇더한 小說을 浪漫的인것과 寫實的인것으로 區別하는 자리에 부다친다면 그 小說이 結論을 가젓나 안가젓나 하는것은 적어도 浪漫的인것과 寫實的인것의 한개의 顯在으로 칠수는잇슬것이다。그럼으로 나는 여긔에서 嚴興燮氏의『過歲』는 아모런 結論을가지지안흔데에 韓雪野氏의『[illegible]』은 넘우나 結論을 가지려고 汲汲한대문에 더만히 浪漫的이라는것을 말하고저하는것이다。

그리고 자미나게 읽은것으로는 安懷南氏의『愛憎』(中央)이엿다。이런말은 必要업는 推測일는지는 모르겟스나 이作品에 나오는 K는 金裕貞氏인듯한데 作家가身邊小說을 쓰는데는 俗談에『始作이 半이라』는 말과가티 그小說에 作家의 私生活을 어느程度까지내여노흘까를 망서리는것이어렵지 덥석 잇는그대로다 쓰자는 決心만한다면 쓰기도쉬웁기 더쉬울것이며 效果도 훨신 더나흘것이다。氏의 이作品도始作이 半程度를 넘으만큼 作者로서도 아무 구김살이어서 全體를 맛추엇스며 讀者로서도 아모 興奮이나 不快를 늣기지안코 읽을수잇는것이다。

이런作品을 對해서 作品의「스케일」이 좁다던지 또는 作家의 取材하는 眼界이 非社會的이라고해서

深刻하는사람도 잇슬는지 모르나 오늘날의 우리 作家의 情況으로 보아서는 이러한 條件은 오히려 作家의趣味問題라고할수밧게업스리만치 轉落하고잇다。

이때까지 批評家들이 異口同聲으로 부르지젓바와갓치 作品에 社會的振幅이업다 政治的意欲이업다하는것이 마치내『不渡手形』과가치 空文書가되고 말엇다 或 이러한 부르지즘에 追隨한作家가잇섯드래도 그래서 製作된作品은 畢竟가 押說이나 小說僞造品이되고말엇스니 인제는 批評家自身부터도 作家에對한이러한 强請은 맛치恐喝이나 容迫과가티 낫븐것으로 알게되고 作家들도 無風地帶를 優遊하는 態度가 보힌다。그러나 이問題는 본래부터 生活의問題엿고 그다음에 實踐의問題이엿다 다만 내가 安氏의 作品을재미나게읽엇다는것은 이作品의새로운 手法이다。이作品은 主人公의 心理描寫를 항으로서 그『데카당』的

生活을 그린것으로서 作家의 이러한意圖도 勿論 어느程度까지는 成功하엿지마는 그作風이『프루스트』의 心理描寫를 模倣하려는 새로운 試驗이 더러 보이는것이다。勿論 이한 副을 가지고서 이作家는『죠이쓰』나『프루스트』를 私淑한분인가부다하는것은 좀 誇張된 速斷이겟음으로 내세워말하지는안치마는 東京文壇보담도 우리文壇에잇서서의 小說的槪念이라거의가 다 十九世紀의 自然主義的樣式을 버서나니가하나도업는데서 이러한 새로운試驗은 재미잇는일이라고하겟다。

◇……꼿밧헤 물주기도 밧버라……◇

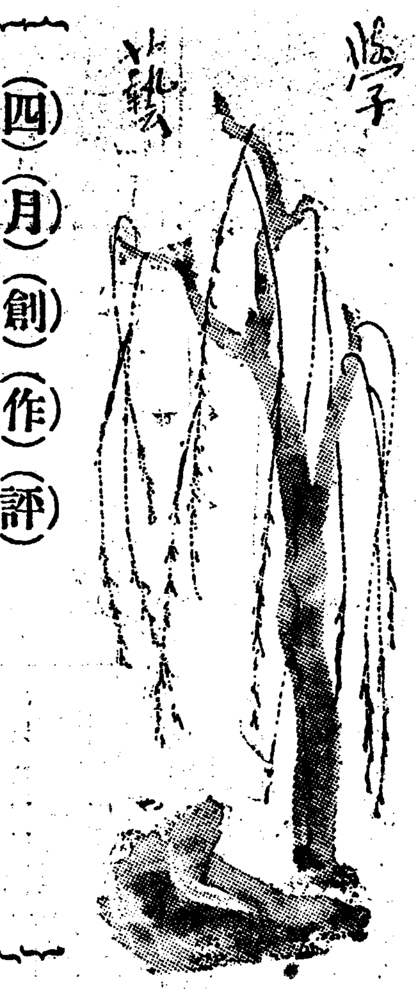

漢詩

桐岡 考選

春雲—押花

選外佳作十一

京城府[illegible]屋町三 芮俊榮

閒雲淡淡薄如紗・追逐東風潤物華・釀雨來時能蔽日・和煙起處密封家・接天蕩漾千尋水・絕壁繡明一朶花・春暖山關方書寂・無心出峀半還斜

漢詩募集

題 淸明
押 烟
限 四月二十五日
薄謝進呈

春天星象 (二)

春天의雄인獅子 處士星과南冥曺先生

安在鴻

×

오리온과 시리우쓰가 다념어간後에도 雙童이 오뉘는 여지껏 銀河의 기슭을 西天에서 헤매고잇다 雙童이를 보든눈이 언뜻北東으로 돌면 거기에는 큰곰의 꼬리인 北斗七星이 잇스니 알기쉬운 者이다 北斗에서 南으로 거의天頂에『레굴루쓰』라고 하는 히게번적대는 一等星을 앗가슴에놋코 一二三四等의 아름답은 星群들이 그야말로 天體行列하는氣勢로서 西北으로 고개를 잣처어들고 날으는듯 뛰는듯이 자못 英雄的壯者 잇스니「하늘의 獅子」는 北東에 불란하늘의 별들의 服軸으로 되어잇다 레굴루쓰는 王者란 말로 古代「로마」에는 英雄的帝王의 이름이者이오 中國의 天文學은

西域源人의 [illegible]의 조상이라는『軒轅 黃帝之神』으로서 十七個의 軒轅星을해이되는것이 南大星으로 그王座 차지한 者이다『又如龍之體』하니 雷雨之神이라고 매우英雄豪壯한 存在임을 생각케하거니와『레굴루쓰』의아래 네별과 위로 一二三四等의다섯별이 꺽기고도 돌아 豪爽한 獅子의[illegible]을 그모양이라 軒轅星의大部인것이다 레굴루쓰의 조금東에서 太微右垣의上相 次相과 五帝座의主星을 連하야 三角形의 세큰별이 섯는 [illegible]의 後半身을 이루엇고 太子 幸臣의 두별이 그 꼬리로 벌려스되 그장하기 東南에 빼치어 뒤ㅅ발로 홍을 차는 시늉이다 그全體로서 웅[illegible]함이 이러한데다가 레굴루쓰의 白熱한 비츤 한層더 威光을노하 어느點으로나 百獸의王다운 獅子로서의 威容에 걸맛는 者이다

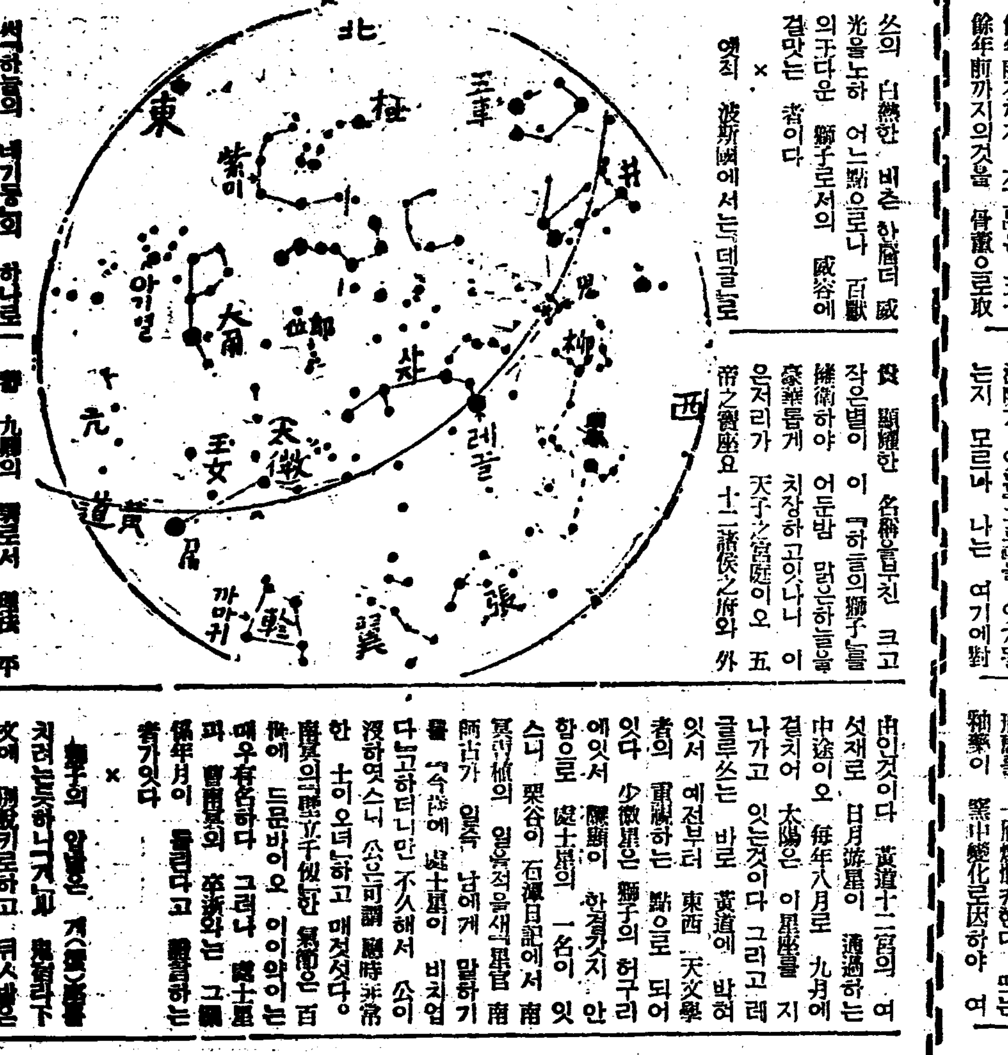

×

엣적 波斯國에서는 데굴루쓰[illegible] 貴 顯耀한 名稱을부친 크고 작은별이 이「하늘의獅子」를 擁衛하야 어둔밤 맑은하늘을 豪華롭게 치장하고잇나니 이 은저리가 天子之宮庭이오 五帝之衛座요 十二諸侯之府와 外[illegible]하늘의 네기둥의 하나로 처지든 것이니『伊蘭』文化의 끼친자최로서 이만한者 다시 엄다하는 바이다 이外에도 少微 處士 次將 上將하는 高[illegible] 等 九卿의 [illegible]로서 謁者 平章과 從官 [illegible]臣 執法하는 殿陛[illegible] 뿐아니라 列宿가 삼벌려잇고 諸神의 齊戒하는 太微天庭의 [illegible]의속으로 此擬하게된 理由인것이다 黃道十二宮의 여섯재로 日月遊星이 通過하는 中途이오 每年八月로 九月에 걸치어 太陽은 이星座를 지나가고 잇는것이다 그리고 레굴루쓰는 바로 黃道에 박혀잇서 예전부터 東西 天文學者의 重視하는 點으로 되어잇다 少微星은 獅子의 허구리에잇서 隱顯이 한결갓지 안함으로 處士星의 一名이 잇스니 栗谷이 石潭日記에서 南冥曺植의 [illegible] 南師古가 일죽 남에게 말하기를『今年에 處士星이 비치업다』는고하더니만 不久해서 公이 沒하엿스니 소위 [illegible]한 士이오며 하고 매첫섯다。南冥의[illegible]立千仞한 氣節은 百世에 드문바이오 이이의이는 매우有名하다 그러나 處士星과 曺南冥과 [illegible]하는 그觀係年月이 틀리다고 批判하는 者가잇다

×

獅子의 앞발은 게(蟹)좌를 치려는듯하나그뒤ㅅ[illegible] 文에 [illegible]키로하고 뒤ㅅ발은 [illegible]座로 [illegible]하엿스니 [illegible]은 部位[illegible]으로 主言者이다 內眼으로 로 번뜻보이지 안하나 바작 대는 가벼[illegible] 몰켜잇서 자미잇는 說話를가젓다 紀元前 三世紀 埃及王 [illegible]도레미三世가 바빌로니아 遠征을 떠난뒤에 王妃 베레니스는 눈물로서 大神의 아메祝願을 드리되 만일 王께서 無事히 凱旋하면 이頭髮을 바치리라고 다짐하엿섯다 王은 마침내 勝捷으로 歸國하엿슬 때 베레니스는 神의아메 다짐을 깨치지안코 삼단가튼머리채를 神壇에 잘러바첫섯다 그런데 어느겨에 그머리털은 법서간곳이 업슴으로 사람들은 아마꽉 神이 어데로 가저간것이라고 생각하엿섯다 과연 當時의 天文學者 코논은 그머리털이 하늘의 이구석에 와잇는것을 發見하엿다고 한다 望遠鏡으로보면 이頭髮座로 玉女座에 걸치어 조그만 星雲이 三百以上이나 잇다 星雲이 여긔에만 이처럼 드리 몰려잇은 지금히 天文學者의 수수꺽기라고 한다 그러나 星雲은 獅子座에도 만코가보아서 流星은 獅子座로부터 無數하게 흘러나오는것이다

挿圖說明
春天의東南半部
(四月十二日午後八時半)

나의餘技

陶磁器隨筆 【六】

朴秉來

大概現今 京城에서 取扱되는것은 主로 高麗及 李朝品이니 李朝의 陶磁器는 約八十餘年前것까지 本[illegible]品은 五十餘年前까지의것을 骨董으로取扱하고잇다 日本品 或은 支那品은 稀少한고로 이方面에 留意하는사람은 그元產地보다 滋味가 잇는듯그릇을 엇게될는지 모르나 나는 여기에對해서는 [illegible]

[illegible] 둘재는 形態일것이다 釉藥이 업는 素燒라하더라도 形態가 조흐면 溫順한中에도 嚴肅한 魅力이잇다 形態를 構成하는 線도 또한時代를따라 다르다 故로 器物에關한線의美를 認識하는程度에依하야 鑑賞眼의 標準이 定하야진다고 할수잇는것이아닐것이다 그런故로나는千金을가지고『조흔그릇만』을 求할수업음을 愛惜히生覺치안한다 無限한그릇한 土瓶이라도 無限한興趣를 봄材料가될수잇다

섯재는釉藥이다 形態가되얏上에는 一種의 文樣으로 釉藥으로 一層더裝飾한것이다 釉藥의 關係로 더욱親하야지고 形態를 一層燦爛케한다 또는 釉藥이 窯中變化로因하야 여[illegible]

[illegible]의 形態는 時代를 가라치고 그[illegible]實性을가지고 잇는것이다「그릇」은 片일지라도 이러한것을 알마하[illegible]하고잇지안한가 土中에잇는 破의「그릇」이라도 貴重한 役割을 잇슬것이다 文化的史料로 破片點으로써 그時代의 文化를알수을 多分히含有한것이故로 이런 것이며 반다시 그時代의 影響나 無關心하게 出生된것이아닐 것은 偶然한 形態로 아모렴케 [illegible]하야질것이다「그릇」이라하는 이다 따라서 [illegible]美도 더욱高 잇다하면 그[illegible]는 더[illegible]할것 나[illegible]그릇의 出生時代를 알수가 만흠너머 [illegible]할수는업다 그러 一理는 [illegible]것이다 [illegible]이적어진 조흐면 充分하다고하나 그것도 [illegible]일것이다 [illegible]그「그릇」의 그自體만 [illegible]인것만을 [illegible]「그릇」의 時代를 고 [illegible]할것인가 첫재는 古

그러면 [illegible]는 엇더한點을보 [illegible]할것이다

[illegible]도 잇스니 이와는 [illegible] 그러나 七八年前에[illegible] 이와가튼 [illegible] [illegible]的材料로 求하는사람도 잇다 特히 出土品에 [illegible]하여 史 [illegible]부터 [illegible]은 그릇으로 한 [illegible] [illegible]

[illegible]가지 [illegible]을 形成하고잇다 [illegible]만이 아니라 다시[illegible] 을 [illegible]이 그려여「그릇」의不足된 興味를 [illegible] 하고잇다 [illegible]으로 充分하거든 라 [illegible]것으로도 大[illegible] [illegible]으로 모꺼기를 만드러 一定한 [illegible]으로 [illegible] [illegible]아니라 다시 그우에[illegible] [illegible]으로 大[illegible]한 그림을 그려여 光彩를 [illegible]하얏스니「그릇」의 缺點을 [illegible]하고저 그얼마나 努力을하얏는가 [illegible]은「그릇」을 구울때 [illegible]가 생기것을 어시하기[illegible]하야 로아모러케나 [illegible]에어떤 [illegible] [illegible]은 [illegible]이업는 心理를 [illegible]할수잇스며 또는 그것이한 [illegible]으로 되것을볼수잇다

新刊紹介

▲藤井療法四月號 東京市[illegible]町區永田町二丁目三 藤井療法本院內 藤井會發行 振替東京七一〇三九番定價二十五錢

▲復活運動 四月號 京城府[illegible]路一七九 復活社發行 振替京城一一八七〇番 定價五錢

▲批判 四月號 京城[illegible]町一四六 批判社發行 振替京城二三七八七番 定價三十錢 送料二錢

▲基督教報 第五十號(週刊) 京城府鍾路二丁目九 基督教報社發行 振替京城二二五九〇番 定價一部五錢

▲ホームライン 四月號 陽春特別增大號 東京市日本橋區本町一丁目 玉置合名會社發行 振替東京七二番 定價五錢

▲乙亥名詩選集 (金起林 金東煥、金尙鎔、金岸曙、李殷相、毛允淑、鄭芝鎔外 八十餘篇)京城府壽松町一三七의二 詩苑社發行 振替京城二二六四三番 定價一圓 總販賣所 京城府堅志町三二 漢城圖書株式會社 振替京城七六六〇番

▲朝鮮商工獎勵館報 第二十七號 京城府南大門通四丁目三五 朝鮮總督府商工獎勵館內 朝鮮商品調查研究會發行 定價十錢

▲民衆時報 第二十號(旬刊) 大阪東成區東小橋南之町三丁目八五 民衆時報社發行 振替大阪五二八四〇番 定價一個月二十錢

▲實生活 四月號 京城府樂園町三〇〇 實生活社發行 振替京城二一九〇八番 定價十錢

▲國華 四月號 京城府初音町二〇〇 育英時報社發行 振替京城 一二四五〇番 定價二十錢 送料一錢

黃昏 【64】

韓雪野 作 / 安夕影 畫

묘안(一)

『날이 매우 더웁습니다』

공장주임은 조심스럽게 사장 앞 탁자겻에 가서 공손히 허리를 구부린다.

『하, 어제 오늘은 대단한데』

하며 사장은 붉은 신문지를 내려노코 몸을 약간 뒤로 제기며 선풍기를 주임쪽으로 조금 밀어노코 수웟치를 돌여놋는다 선풍기는 다시느리게 도리도리를 시작한다.

주임은 시절에 대한 몃마디 말을 한다음 요새 공장에는 결근이 만하서 탈입니다』

하고 근일에 자긔가 생각하고 잇든바를 말할 전제로 또는오늘 준식이가 큰소리로 버틔고 나간데 대한 예방으로우선 이러케 말을 끄려왓다.

『날세가 더워서 그런가?』

『네 물론 그것도 잇겟지요만 그러나 그보다 더큰 원인이잇는줄로 생각합니다』

이어 주임은 그전사장때에사업이 부진해서 그까닭으로 공장규률이 해이해지고 따라서결핏하면 말성이 생기든것과 이러케 불쾌한 버릇 이 거듭하는 가운데서 공장풍기가 더욱 문란해진것과 한번 백여진 습성은 관성(慣性)이 되어서 좀처럼 빼지지안는다는것과 따라서 새사장이 취임한이래 그러케 능률증진과 풍기숙청에 가즌 노력을 거듭해왓건만 그보람이 뚜렷가리 급속히 나타나지 안는다는것과 여기 대해서 금후 단호한 대책을 세우지안흐면 안되겟다는말을 한다음

『그래서 저는 이러귀는게 어떨가 하고 진작 생각해 봣습니다。……대체로 남녀 공이 한데잇스니까 쓸데업는 군소리가 만키든요。하니까 일체 말을 못하기로하고 그대신 신호를 사용하게햇스면 어떨른가합니다』

『신호라니』

『중대한책임을 지고보니까 잘새 업습니다。늘 연구해봣지요。해서 요새는 이런생각을 해봣습니다。즉、풋트기、붉은기、흰기를 만들어 두고、그걸로 신호를 해서 말대신을 하게하는것이 작업상 또는 풍기상에 조흘것갓습니다。그러면 딴얘기를 을 하지못하게 될거든요』

『하지만 입가진 사람이 노상 말이 업을수 잇소。하하하』

『그러찬습니다。공장에선 일체 말을 금해야 할줄압니다。여간 능률에 관계되는게 아니까요。원악 공장이란 요란해놔서 말을 하려면 늘게 외처야 하고 또 한마디 할걸 두마디나 세마듸를 해야 하거던요。하니까 정력과 시간이 여간 소모되자 안는단 말슴이에요』

사장이 여송연갓흘 떼며 빙긋이 웃는데 힘을 어든듯이 주임은 다시 말을 잇는다——

『그리지 안허도 몃몃 불량분자가 잇서서 녀자들을 가지고 농담하고 죽적거리군 하니까 규률을 딱 정해놔야겟서요 아까도 그런놈자 멋을 불러다가 주의를 식혀습니다만 여래 그전 버릇이 남아서……』

『아、그래서야 될수잇나』

『생각 갓해서는 당장 처분하고 십지요만 별안간 그럴수도 업는 사정이옵고 또 그새 단속을 게올리하지안흔 관계로 그전보다는 대체로 만히 나허는것습니다만 여직 멧멧 불량분자가 남아잇서서 주임이 무법하느니 회사가 되려 규측을무시하느니 하고 빼대단 말숨이에요』

『하하、그럼 그저 내버려둘수 잇나』

『참 우습은일이 만습니다。주임은 웨 내자동허구 얘기하는냐 하고 감독을 씨라고드는데 어이가 업서서 다가세다가도 우습이 나는 일이 잇습니다。하니까 인제부터 아주 회사식명령으로 규칙을 딱 세워놔야겟서요。원악 인원이 만하서 되두안는 말이라두 이구 전파로 키지는 수가 잇고、또 그러라고 일일히 불러 다가 주의를 시키기도 사실 곤란한터이오니 인사과(人事課)에서 정식으로 취규규칙을 제정하야 곳 실행시키도록 해주십시요』

『그야 어려울거 업지。이따가 인사과장과 잘 말해보시우』

『네……그런데 사장영감께서 한번더시 정식으로 공장전체를 골고루 시찰해 주십시요。그래서 친히 보시고 규칙을 만드시는 결로 해야 위신이 잇게될겟니다。』

『그러지안하도 요새 한번 순시해보랴든 중이요。전과비교해서 엇마나 공장풍기가 변해젓는지 알고싶든터이니까』

『사장영감 말슴도 잇고해서저로서는 최선을 다해서 노력하고 잇습니다만……!』

『물론 만히 나어젓슬줄아온」

『네 물론 전사장때와는 판이합니다。작업상태로 본든지、일반풍기로 본든지 사뭇 긔장해진것은 사실입니다』

하고 연선 사장의 안색을살피고 잇든 주임은、

『그리구 또하나 이런걸 생각한게 잇는데쇼』

하고 다시 자기가 생각한바를 꺼내려 한다。

漢南映畵製作所作品 『무지개』

原作 李友星 / 脚色監督 李圭煥 / 撮影 李明雨(?)

出演 金素英 李錦龍 獨銀麒 李白水 崔雲峯 朴學 金一海 李來 李香 卞綺鍾 崔蘇子 特別出演……文藝峰

曆

四月十八日(土) 三月陰壬辰小(廿七日) 庚午・土・胃・滿

●祭祀에宜함

●淸明四月五日(陰十四日)

●穀雨四月二十日(陰二十九日)

圍碁對局譜

本社主催 ＝3＝

白 李命輝 / 黑先 張贊文

●	○	●	○	●	○	●	○	●	○	●	○	●	○	●	○
三十三	三十四	三十五	三十六	三十七	三十八	三十九	四十	四十一	四十二	四十三	四十四	四十五	四十六	四十七	四十八
寅의七	丑의八	子의四	己의十	戊의九	己의九	己의八	丙의四	戊의一	庚의一	丁의八	丙의七	丙의五	乙의五	丁의五	乙의三

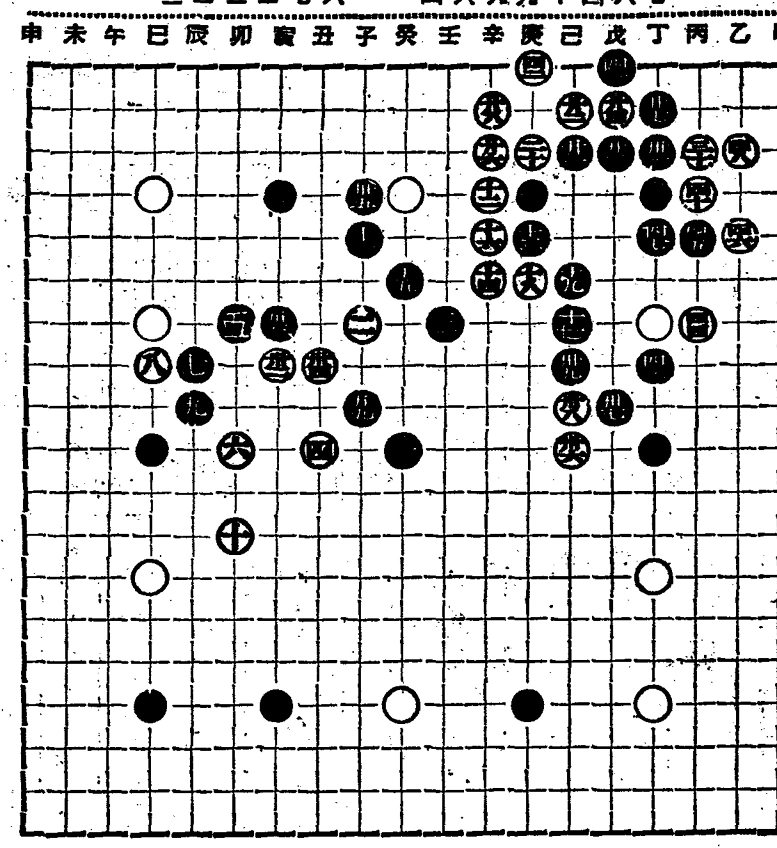

蔡極文氏日評 白丑의 八을 黑이 子의四로 應함은 實力이 現著하고 白이 丙의四로 引出함을 黑이 丁의 八로 應함은 疎漏치안는가 丙의 六으로 防備하면 白의 活路도 窮함할것이요 自身에도 有利함을 點想하노라 白乙의 三은 求生之道에는 別無關係나 乙의六으로 延함이 何如할는지

라디오

十七日(金曜)

◇午後六時 라듸오少年文庫『見童劇ABC』(二) 金永壽
◇同六時二五分 講演『勉學의要訣』 埣花女高 金允經
◇同七時三〇分 講演『科學朝鮮의建設』 安東赫
◇同八時 伽倻琴散調와併唱 一、雜謠 (가) 진양도 (나) 중모리 (다) 자진모리 二、併唱 (가) 短歌 어화靑春 (나) 唱劇調 沈淸歌 成錦花
◇同八時三〇分 古談『義州府尹』 朴寅成
◇同九時 十杖歌外 一、十杖歌 二、刑杖歌 三、풋고초 四、노데가락 五、바위타령 全光泰 柳開東

十八日(土曜)

第一放送

◇午後六時 (東) 이약이
◇同六時二五分 基礎英語講座
◇同六時五五分 カレント、トピックス
◇同七時三〇分 (東) 講演
◇同八時一〇分 (劇) 八尺
◇午後〇時五分 피아노獨奏 一、駒鳥의도라옴……피서作曲 二、메누엣트……파데레우스키作曲 三、暴風雨……웨ー버作曲 四、들장미…맥따웰作曲 五、銀波…와이만作曲
◇同三時一五分 家庭時間 梁昌姬

『交響樂이야기』
◇同六時 吹奏樂 一、行進曲 軍旗에敬禮 二、小曲 李鶴의나라 三、行進曲 羅馬 四、코넷獨奏『쉬볼돈』(노ー벨大將) 五、小曲 뚜척뚜척 六、行進曲 活氣 救世軍育兒院밴드 指揮 W・E・노ー블
◇同六時二五分 講演 職業과生活 金晉燮
◇同七時三〇分 『農村漁夫의밤』
◇同八時 俗曲 一、길군악 二、山念佛 三、방아타령 四、船山道 五、사발가 六、咸鏡道아리랑 七、노래가락 八、唱夫打鈴 池龍九 洋琴과短簫 崔壽成 細笛 高載德
◇同八時三〇分 報念外 一、報念 二、六字백이 三、개고리打令 四、흥打令 鄭柳色 趙柳鶯

第一放送

◇午前六時三〇分 (東) 基礎講座
◇同一〇時三〇分(東) 어머니時間
◇午後〇時〇五分 萬才
◇同六時 (大) 連續漫談
◇同六時二五分 (東) 生活改善講座
◇同六時五五分 (東) 커렌트토픽스
◇同七時三〇分 (東) 長唄
◇同七時五〇分 (東) 꽃의巡禮
◇同八時二〇分 (大) 連續라디오드라마(一)
◇同九時 時事解說

十九日(日曜)

◇午後零時五〇分 映畫이야기『永遠히사랑하라』 成東鎬
◇同一時二〇分 唱劇調 一、短歌 아서라世上事 二、唱劇調 春香母壇모고비는데 鼓手 池龍九 趙素玉
◇同六時 童話劇『앵무새의집』 全一景『配役』 玉順……李源貞 次順(그의동생)……吳終姬 앵무새……安大潤 새끼참새……李榮玉 참새아버지……崔鍾善 참새어머니……朴容俊 孔德勉勵少年會 指揮 金容德 解說 金贊國 伴奏 都貞淑 效果 白福大
◇同六時三〇分 心田開發 金德文
◇同七時三〇分 講演『科學데이의意義』 尹致昊
◇同八時三〇分 孔明歌外 一、孔明歌 二、寧邊歌 三、긴난봉가 四、자진난봉가 五、개성난봉가 六、방아타령 金逸淳 金芙蓉
◇同九時 室內樂 三重奏曲 第五番 G長調…모ー찰트作曲 第一樂章 알레그로 第二樂章 안단테 第三樂章 알레그렛토 京城피아노三重奏團 피아노 李興烈 빠이오린 安聖敎 첼로 金仁洙
◇同八時 歌曲 一、羽日頭擧 二、羽樂 三、界樂 四、界樂 五、編 金美花 金鳳仙 洋琴 金相淳 大笒 金永根 杖鼓 金一宇
◇同一〇時(滿) 朝滿交換放送 (滿洲로부터) 輕音樂 一、당신은나의幸福의별이예요(폭스토롯) 二、히롱하지마서요(룸ー르스) 三、誘惑(탕고) 四、언제까지라도(왈쓰) 五、달콤한멜노듸(폭스트롯) 六、每日每日(同) 七、사랑하는마음(부ー르스) 八、비춤은은하게(同) 九、아나베라(폭스토롯) R・A・M・자스밴드 指揮 다이ー로프

第一放送

◇午前九時三〇分 (東) 管絃樂 (解說付)
◇同一一時一〇分 (大) 數學敎育에對하야…
◇午後〇時二〇分 (東) 野球試合中繼―野球업는時는◎印放送―
◇同〇時五〇分 (東) 로시아音樂會
◇同一時二〇分 (大) 新作漫才大會
◇同二時四〇分 (東) 만돌린
◇同六時 獨唱과玩具의木琴獨奏
◇同七時三〇分 (大) 日曜特輯 푸ー스演藝
◇同八時 (東) 浪花節
◇同八時三〇分 (大) 連續라디오드라마(二)

將棋名手對局譜(八)

本社主催 先手 李在鳳 對 李明輝

◀七十手圖▶

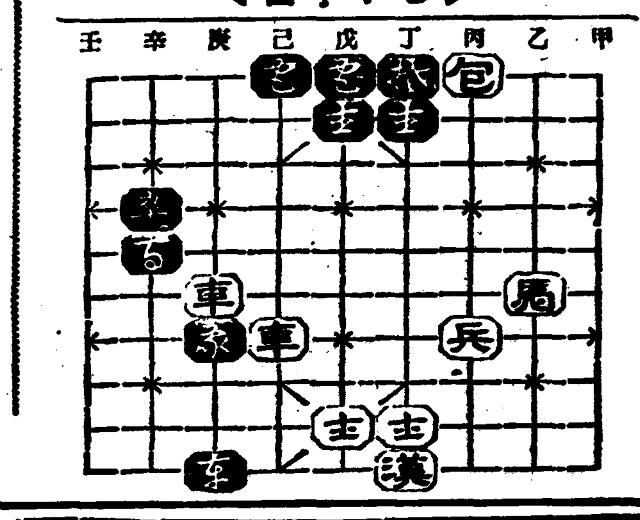

◀八十手圖▶

戊九士―己八 己二包―丁五 丙七兵―丁七 丁三包―丁九打士 丁五兵―戊七 戊一包―戊打兵 庚六車―庚一呼將 戊七包―戊一 乙六馬―丙四 丁二包―丁五

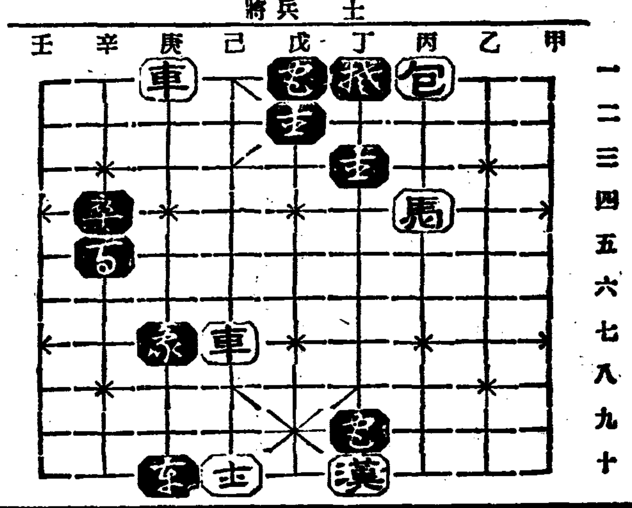

各學校入學試驗問題

水原高等農林學校

國語(其一)

一、左の文を解釋せよ。

いつはりを除きて、まこととをのみ言ひ述べんと、力を入れて案じ侍るは、いつはりを言ふにはまさりたれど、これも亦まことを作りたる細工の句にて侍り。この道を修し得たらん人の虚實の二つに力を入れずして言ひ出すところ、句毎にいつはりなきをこそ、おのづからのまこととは言ひ侍るべけれ。これなん常の心に偽りなく、世のあはれをも深く思ひ入りたる故なるべし。

二、各項に示す語（活用せしむるも可なり）をそれぞれ全部用ひて、項毎に短文一つを作れ。

イ、逆轉 運命 つれない
ロ、さすがに 思案 くつろぐ
ハ、ゆかし さるべき 神さび
ニ、膏壤 造詣 逕庭
ホ、粗笨 含蓄 梗概

國語其二

三、傍線ある片假名に當る漢字を横線下の該當數字の下に記入せよ。

ソウメイ(1)な彼女は學校のモヨホ(2)し事を利用した。先づ兒童らが熱心にケイコ(3)して書いたセウタイヂヤウ、(4)がデシブ(5)り勝ちな婦人連を最初の學藝會へ、滿堂リツスヰ(6)の餘地なき迄に驅り集めた。カレン(7)なラウドク(8)やエンソウ(9)の後、彼女は靜かに起ち上りセイルヰ(10)倶に下る態度とガイダ(11)珠を成す底の雄辯とでジユンジユン(12)と說き、チヤウシユウ(13)に非常なカンメイ(14)を與へた。かくてタイエイ(15)孤立的な農村婦人もサイクワ(16)クワンパツ(17)する彼女に導かれて、ワチユウ(18)ケフドウ(19)の精神をシンキ(20)するに至つたのである。

1	2
3	4
5	6
7	8
9	10
11	12
13	14
15	16
17	18
19	20

四、作文

作文 題 讀書

注意 文體は自由 字數は四百以上六百內外文字は丁寧且正確に

數學(其一)

(1) 次ノ式ヲ簡單ニセヨ。

$$\left\{\frac{9^{n+\frac{1}{4}}\times\sqrt{3\times3^{n}}}{3\times\sqrt{3^{-n}}}\right\}^{\frac{1}{n}}$$

(2) $x^2+ax+b=0$ ノ二根ノ和ガ $x^2+cx+b(a+c)=0$ ノ二根ノ差ニ等シキトキハ $c=-a$ 又ハ $c=a+4$ ナルコトヲ證明セヨ。

數學(其二)

3 連續セル三ツノ奇數ノ平方ノ和ニ1ヲ加ヘタル數ハ常ニ12ニテ割リ切レ24ニテハ割リ切レザルコトヲ證セヨ。

4 多角形ノ內角ガ等差級數ヲナシ、其ノ公差ハ4°ニシテ最大角ハ172°ナリ。邊數ヲ求メヨ。

數學(其三)

5 平行四邊形ABCDノ對角線AC上ノ任意ノ一點Pヲ通ル一ツノ直線トAB,BC,CD,DAトノ交點ヲ夫夫M,N,M',N'トスレバPM.PN=PM'.PN'ナルコトヲ證セヨ。

6 底邊、高サ及ビ底邊ノ一端ヨリノ中線ヲ知リテ三角形ヲ作レ

動物

(1) 動物ノ呼吸器官ノ種類及其ノ機能ヲ說明セヨ。

(2) 退化機關及相同器官ノ存在ト進化トノ關係ヲ說明セヨ。

植物

(1) 豆科植物、殼斗科植物、藻類ノ特徵ヲ舉ゲ各々ニ關スル植物三種宛ヲ示シ其等ノ人生ニ對スル關係ヲ述ベヨ。

(2) 顯花植物ノ根、莖、葉ノ作用ヲ舉ゲ且之ヲ營ム爲ニ必要ナル構造ニ就イテ說明セヨ。

英文和譯(其一)

(1) When I wish to call on someone whom I regard as my superior, or whom I do not know very well, I write a letter first of all, saying why I should like to speak to him, and requesting an interview. In his reply to my letter, the person will probaly state the exact time when I may go and see him either at his house or, if he is a business man, at his office. This letter I shall take with me when I go, and I shall try to be quite punctual.

(2) a) We rented the house not because we liked it, but because there was no other house to let.

b) He has notbe en il ill, but he looks as if he had been ill for a long time.

c) So far as my eyes are concerned, I am already an old man.

d) You would have had to take his place, if you had been here.

e) Tourist. Have you a room empty?
Hotee Clerk. I am afraid we haven't. They are all engaged. But just a minute. (Consults his book) Yes, I can let you have one after three o'clock, if that will do. Can you wait until then?

(3) Read your message carefully after it is written, and see whether it states clearly what you mean. It might be well to read the telegram to a disinterested person, if it be an especially important one, to see whether it is understood by others.

(4) We cannot change the past, but we can build upon it, we cannot wholly determine the future, but we can mold it according to what we learn from the past. Those are wisest who build upon the longest experience extended into the farthest reaches of the future.

(5) The inheritance of acquired characters is not only a question of the greatest theoretical interest, but also one of outstanding practical importance, since with it many educational and social principles and practices stand or fall.

武田發賣品

泄瀉 腸內異常醱酵 不良食餌中毒 急・慢性傷가다루

【成分】銀炭末과鹽化銀硅酸을主劾分으로한糖衣錠임니다

아루시린錠은、腸疾患의原因이되는 腸內毒素의吸著解毒作用과가다루・泄瀉를이르키는腸炎性物質을그가장微細한分子에吸着되야、그것을體內에排除식히는作用을가지고잇습니다。

또한아루시린錠은殺菌作用을가지고잇슴으로赤痢、腸지후스、腸結核의治療에잇습니다

腸內殺菌・毒素吸着劑 アルシリン錠

【價格】 三〇錠入(四五錢) 五〇錠入(六五錢) 一〇〇錠入(一圓二〇) 三〇〇錠入(三圓二〇)

發賣元 武田長兵衛商店 大阪市東區道修町
關東代理店 小西新兵衛商店 東京市日本橋區本町

結核豫防에 衛生ほがらか齒磨 呼吸器와齒牙가弱한분은短命

위생호가라가치마

ニッポンセンシン ツヨイハズノ

에충회 마구닌

錠劑 .30 .75 1.35 / ゼリ .20 .50 1.00 2.00

味の素 (登錄商標)

일미로다 맛이아마 그럴듯한데 이첫아이 지노모토를 정이래서 이집이 흥지 존거야

李王家御用達 味の素本舖 株式會社 鈴木商店

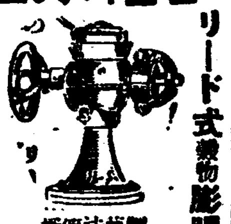

돈벌기大王 リード式穀物膨脹機 新製品 五合의米가八升의米菓子가되는 製菓法傳授 新型各種(カタログ進呈) 大阪市東淀川區本庄西通一 兒島製作所 (電話北五二九八番)

皮膚 チャージ 자ーー지

◉顔面手足거츠름指間무좀股間습증 ◉근질근질한皮膚病에꼭한병만쓰면 영낙업시完治됩니다

여드름、버짐、陰囊濕疹、모종충、面皰、疥癬의完全治療는チャージ로……더러지안코양호지안코 家庭의藥으로…

定價 卅錢、五十錢、一圓 二圓、三圓、五圓

東京神田花房町 山崎帝國堂

明治(赤罐)コナミルク 고나미루구

母乳代用에最適 使用法簡便 價格도低廉

明治(赤罐)コナミルク는榮養素와 민類의含有量이만코또脂肪球는微細하야特別히調整되여잇고또蛋白質은可消化性外에母乳代用品으로서必要量의 綜加되여잇스므로榮養點에있서도極히優秀한育兒品입니다 價는普及식히기爲하야當分間新鮮販賣 乳一合五錢의比例까지引下식혓습니다

半ポンド入 一圓・五十錢

明治製菓株式會社

朝鮮劇場 仁寺洞 電光三六

四月十五日부터六日間 每午後十時半부터 六一지까 每晩七時半始映 朝鮮初有의音樂映畫封切試寫 特別封切料金 階上五十錢 均一 階下三十錢

오케ー映畫製作所第一回作品 朝鮮音樂映畫全發聲 노래朝鮮

監督 카ー롯・하ー트 獨逸쎄네・아리스超特作全發聲 伯爵夫人

不運에든伯爵夫人은惡妻과肖像마레는그대들에게利用을當하엿지만그도있지못할사랑의눈물을흘니엇다

監督 라바ー르히라ー 콜럼비아社超特作全發聲 爆彈큐럭

四月十五日ヨリ 四月二十日マデ 上映時間表 第一回 第二回 第三回

惡太郎獅子 二人靜 ある驛の出來事 右太プロ・サウンド版

惡太郎獅子 市川右太衛門主演 蒲田特作トーキー 二人靜 栗島すみ子主演 第一映畫トーキー ある驛の出來事 月田一郎、歌川絹枝 小泉嘉輔、東耶まりえ

洋畫專門 浪花館

稅制改正에뒤온것

平壤府民의負擔은 大體로五割增加

廿日부터府稅賦課等級查定

舊市街側은더욱過重

【平壤】평양부에서는 이십오일부터 일주간 예정으로 부회를열고 금번도세부과등급사정을하기로되엿는데 …

戶籍年齡改竄한 六名에入學取消

適齡未滿者는그대로默認한다고 培花公普校에도非難

【元山】원산부가 … 어가기보다 더 어려운 초등학교의 입학난! 입학난으로 말미암아 조선각지에서는 각양각색의 비극이 만히 생기고 잇슴은 매일과가티 신문지가 전하고 잇거니와 이 입학난을 무사돌파하고저 호적(戶籍)의 변령을 개조하야 입학을 식히고 안심한것도 일장춘몽으로 돌아간 웃지못할 비극이 한 안변군하(安邊郡下)에 발생하엿다 이제 그 사실을 조사한바에 의하면 안변군 배화공립보통학교(培花公普校)에는 금번도 입학지원자가 일백사십오명이나되야 동교에서는 정원관계로 한 어린이들에게 부득이입학시험이라는 관문을 거처서 만팔세된 아해들만 뽑아서 입학을 식혓다고 한다 이러케 입학아동이 살도하게되므로 변령을 만팔세로 제한하고 시험까지 보게 하얏다는데 이 변령 제한으로 말미암아 팔세를 초과하는 아해며 팔세못되는 아해들의부형들은 배화면사무소(培花面事務所)에가서 호적초본을할때에 적령이가되도록 개작하야 제출하야 겨우입학난의 난관을 돌파하얏다고한다 그러나 이사실이 발각되야 …

培花面長代理談 호적대조결과 열륙이 틀린모양입니다。그중엔 초과된것이 여섯 학령에 미달한아동이 여섯이엇섯든모양입니다 학교에서는 변령초과생만 입학을 취소한듯합니다

校長白井氏談 지난달이십육일에 취소식힌일이 잇섯습니다。…

兒童祖父某氏談 우리집 손자놈도 입학을식혓다가 틀어져서 당햇습니다 웨 취소를 당햇는가요? 연령이 너머다고 그럿지요。…

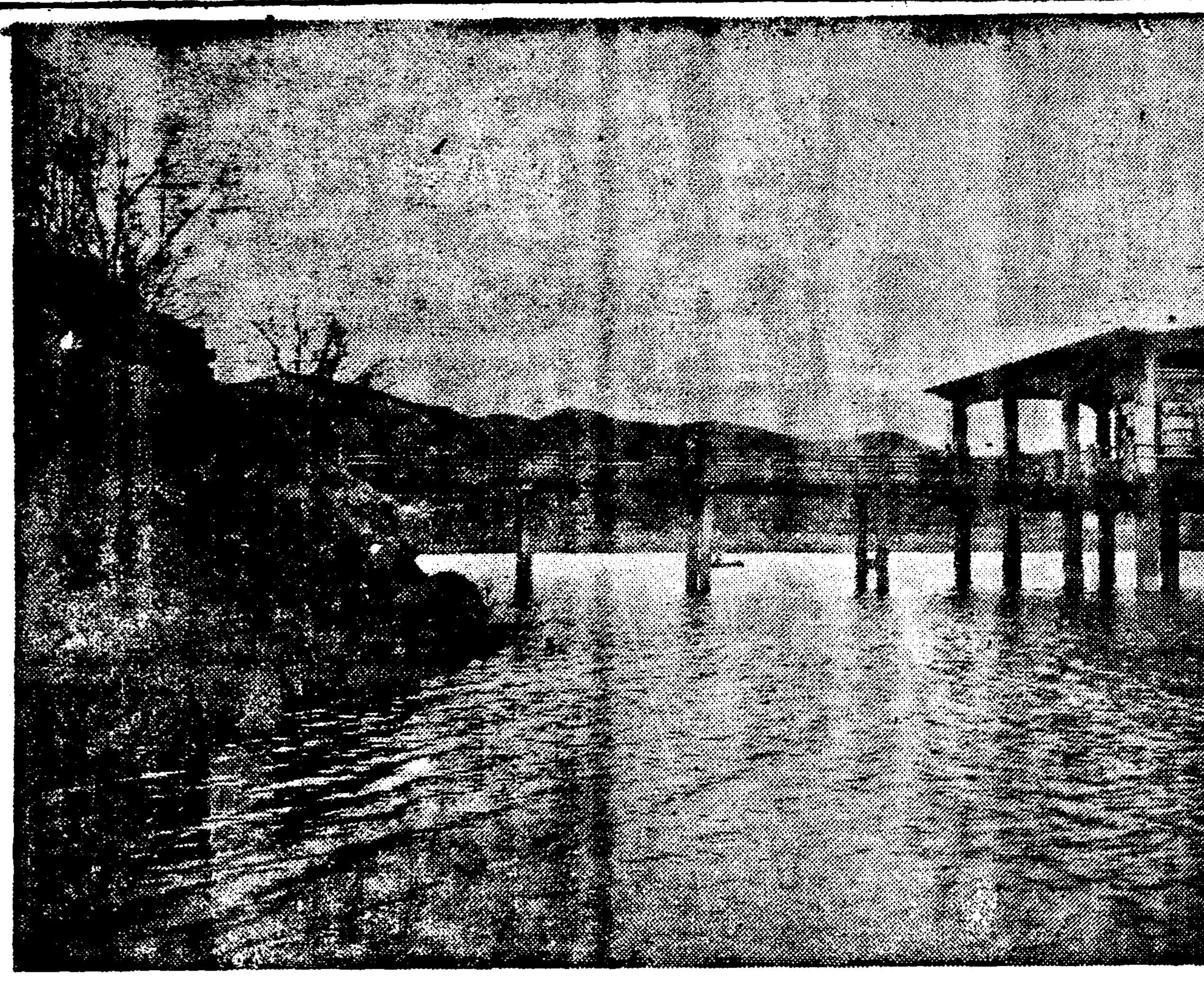

◇…春光을 실은 銀波 (溫陽辨天池所見)

於之屯洑組合長 公金橫領綻露?

評議員等大憤慨彈劾으로 張本人은引責코辭職

【於之屯】…

崔健鎬氏談

許議員印氏談

徽矢鳳山郡守談

鶴峰長林兩校 學級增設實現

大型鐵甲運搬船 今秋處女航海

今日—全朝鮮 自轉車競技大會

오라!公設運動場으로

淸明節過已久에 또때아닌白雪

谷山地方怪候

慶南의今年戶別稅

一戶當平均四十五錢低下 比前年六萬圓減收

悲觀끄테發狂 靑年自殺企圖

大盛況을豫期하는 全朝鮮自轉車大會

本報禮山支局後援

一、申請期 …
一、申請金 一人一圓
一、賞品 優勝旗七本 高級自轉車三臺 金側時計一 …

宜川商業實修校 開校式大盛況

石首魚漬「탕크」에서 人夫四名이窒息

一名은卽死二名은入院加療中 群山漁業組合不祥事

失火? 放火? 襄陽郡下怪火

世上이구치안허 鐵道飛入自殺

再建?非再建?

練光亭棟木에써운文句 —學界의波紋을惹起—

本報平壤支局後援 全朝鮮力技大會

來卅日於白氏記念館

地方人事

今十八日 ◇午前九時부터

平壤箕林里公設그라운드에서

第六回全朝鮮自轉車競技大會

◇主催 平壤輪業組合
◇後援 朝鮮日報社平壤支局

新日本의傑作品
쩔은싱거—미싱과一同
가격은舶來品半價!
國産 蛇の目 미싱
陸軍省御用 文部省御推奬
海軍省御用 各女學校採用
躍進日本!의覇者
萬國標準型 國産蛇目미싱
代理店을募集
帝國ミシン株式會社
萬鍛ミシン商會

ルフシキオ 含嗽에
(登錄商標)
옥시풀以外에옥시풀이업다
三共株式會社

若草映画劇場
中央館
東洋劇場
團成社

米國의 農業政策
●漸次後退傾向顯著

「후지기」製造業者의 AAA와 修正AAA에 依한 加工稅의 合法性을 爭鬪하는 訴訟에 對하야 大審院은 一月十三日 「AAA에 依한 加工稅는 違憲的으로 支拂停止 假處分中 法定에 依託하는 加工稅는 加工業者에 返還할것이라」고 判決하엿다 이와가티 約二千件 訴訟의 結果 下級裁判所에 依託하엿든 約二億弗의 加工稅는 納稅者에 返還키로되어 政府는 그만큼의 收入이 줄엇다. 그러나 大審院은 加工業者가 旣納加工稅의 返還要求에 應함은 消費者로 轉嫁되지안는 事實을 證明함을 要한다」이라는 修正AAA의 規定이 有效한 與否에는 全然 拒絕되지안엇슴으로 政府側에서는 「大審院이 이 條項을 明確히 判決치안는限 同條項은 依然效力이 잇다」고 發表하엿다 그러고 大審院은 補償金으로 이 農家에 支拂이 끗난 加工稅 約十億弗(一九三四年以來徵收額 加工稅는 十億八千九百餘萬弗로 그中 政府의손에 남어잇는것은 겨우 一億五千萬弗에 不過하다)에對하야 「政府當局者는 加工稅를 아직 國家에 納入치안엇슴으로 이에 對하야 判決을 할必要가 업다」는 理由로 言及치안엇슴으로 이 點은 後日의 問題로 남어잇게 되엇다

×

AAA違憲判決을 바든 一月六日 大統領은 卽時 키밍스와 法長官, 원래스農林長官을 白堊館으로 招致하야 今後의 對策을 協議한結果 AAA의 實行을 停止한것이다 또 大統領은 AAA에 基한 租稅徵收及支出一切를 無條件으로 中止하고 農家에 對한 補償金交付金及AAA에 基한 [illegible] 大統領의 行政命令으로 [illegible]

(一) 補償金=違憲判決을 보기 前 [illegible]

肥料實需期에 硫安値上은 不當
朝窒側自行自至의 態度가 益甚
◇……農家不安、眩惑!

硫安市勢를 無理히 引上하는 獨占的構造로서 社會問題까지 惹起한 朝窒은 市勢가 反落할 正되자 四圓九十錢으로 旣契約을 一律引下하야 引受식힌後 四圓五十錢으로 買戾하겟다고 發表하야 이에 不應하는 肥料商을 取引停止식히는等 自行自之的獨占權을 行使타가 이번에는 오래-루渡 四圓二十錢으로 賣出식히어 買注文이 느는것을 보고는 다시 賣價引上을 꾀하야 硫安市勢를 마치 投機市場과가티 不安定식히고 잇서 實需期에 드러가 農民은 市勢不安定으로 眩惑되고 잇서 朝窒의 商業上 不道德한 態度에 非難이 만타고한다

▲註 「오-레루」渡」란 말은 買方所在近處의 鐵道驛까지 硫安貨車에 실어다가 노흐면 賣方은 그로써 責任을 다하게되고 그다음 貨車에서 硫安을 내려가저가는것은 買方이 할일이란것을 意味한것이다

五一一○錢 不遠値上?
買注文이 만타고

硫安肥料販賣會社에서는 硫安의 新規賣價를 標準으로 全朝鮮을 一引市勢를 오레-루渡四圓二十錢으로 賣出한結果 各地市場의 買注文이 豫想外로 만흠으로 不遠賣價 五錢乃至 十錢을 올리기로 되엿다고한다

自給肥增產
二期計畫에 着手

第一次自給肥增產計畫은 朝鮮內耕地의 地力維持를 目標로서 昭和十年度로써 旣定計畫을 終了하고 自給肥生產九十五億貫, 反當二百十五貫으로 飛躍되엇는데 農林局에서는 更히十一年度로부터 第二期計畫에 着手하야 豫算이 承認되엇슴으로 具體的實行案을 講究中이든바 다음과가튼 目標로今年度부터 第二期計畫에 入케되엇다 第二期計畫은 昭和十一年度부터 二十年度까지의 十個年間을 期限으로서 現在의 自給肥生產量 九十五億三千九百萬貫을 百三十四億六千萬貫 卽全朝鮮反當三百四貫의 生產을 計圖함을 目標로한것이다 最近金肥市勢의 昂騰으로 自給肥增產이 要求되는 此際 同計畫의 進展은 注目되는데 農產課에서는 各道 配定年次計畫을 樹立中으로 不日中에 各道에 通知하기로 되엿다한다

朝信利下를 決定
四厘引下、廿日實施

朝鮮信託會社에서는 中間信託配當率의 利下에 關하야 重役會를 연結果

▲二年以上 四分八厘(四厘下)

▲二年以下 四分六厘(四厘下)

로 함을 內定하고 目下 總督府에 申請中인데 그實施期는 二十日로 決定하엿다고

貯銀殖產積金
百圓에二錢引上

貯蓄銀行의 殖產積金利率引下(掛金增額)에 對하야는 一般預金貯金과 分離하야 目下 考慮中인데 日本內地貯銀은 百圓(三年期限)에 對하야 月掛金二圓六十五錢에서 六十八錢으로 三錢을 引上하엿슴을 보고 同行은 月掛金二圓六十三錢(現行)에서 二錢을 引上하야 二圓六十五錢으로 될모양이라고

穀聯의 幹事會
米輸送問題附議

朝鮮穀物協會聯合會에서는 十七日午前十一時부터 京城俱樂部에서 開催, 總督府로부터 石塚穀物檢查所長, 成田同調查課長, 吉池總督府技師等이 臨席 齋藤幹事長以下 各協會代表幹事二十餘名出席으로

一、朝鮮米輸送에關한件

一、會費에關한件

一、穀物檢查聯盟共同購入에關한件

을 議題로供하고 午後도 審議를續行하리라한다

京城의 中央市場
十二年度豫算에要求할方針
十三年初開設될듯

京城府의 多年의 懸案인 中央市場의 建設은 여러가지 事情에 依하야 遲延되엇는데 京城府로서는 市場新制의 見地로 目下 計畫을樹立하야 昭和十二年度豫算에 要求할方針이다 該豫算이 十二年度에 通過하면 直時 着工하야 昭和十三年初에 開設될모양인데 日本內地의 例에 依하면 年額取引高의 二割三分이 妥當하다함으로 京城一個年의 取引高 四百萬圓으로보아 約八十萬圓의 建設費를 計上할것으로보인다

朝鮮農作物被害
昨年未曾有記錄
湖南其他七十萬町步

【農林局調查】昨年中의 全朝鮮農作物의 被害狀況을보면 忠南北、全南北의 慶忠 旱炎으로因하야 被害面積은 七十萬一千二百七十一町步 金額四千六百三十四萬五千三百九十九圓의 巨額에達한바 過去五個年의 被害狀況을 比較하면 다음과가티 昨年度가 最高記錄을 보히고잇다

	面積(町)	被害(千圓)
昭和六年	[illegible]	[illegible]
同 七年	[illegible]	[illegible]
同 八年	[illegible]	[illegible]
同 九年	[illegible]	[illegible]
同 十年	[illegible]	[illegible]

이것을 被害種別로 보면 旱炎는 面積二十四萬六千三百餘町步(總面積三割五分) 金額三千四百四十六萬圓(總被害七割四分)에 該當하고 水害는 面積二十萬七千二百餘町步(總面積二割九分六厘)金額六百四十三萬六千圓(總被害一割三分九厘) 病虫害는 十二萬七千五百餘町步(總面積一割八分二厘) 被害金額은 二百五十二萬六千七百餘圓(總被害五分五厘) 霜害十一萬一千百餘町步(總面積一割五分八厘)金額二百四十六萬圓(總被害五分三厘) 雹害九千町步(總面積一分三厘)金額四十六萬六百圓(總被害의 一分)인데 主要作物別 被害는 다음과가다

	面積(百町步)	金額(千圓)
水稻	三三一、五、七	三六、四一五
雜穀	二四〇、三	四四、九六六
棉	六二、八	二二、二三
豆類	六、二二	一、六五八
陸稻	七、八	四八四

產業組合
低資融通
三月末現在狀況

昭和十一年三月末現在 產業組合에의 低利資金融通狀況을 보면 [illegible] 萬二千五百九十九圓으로 主要한것은 平南의 林檎六千四百箱價格二萬千三百八十一圓을 筆頭로 京畿道의 農具九十九點 價格一萬三千六百九十七圓 其他價格一萬三千三百二十四圓等이라한다

朝鮮米運賃問題
受荷主側과協調
◇……朝鮮穀聯의態度

朝鮮米輸送에 關한 十七日의 穀聯幹事會는 朝鮮米輸送에關한 對船會社、對日本內地荷主와의關係를 再次軌道에 올려 現在의 亂脈狀態를 是正코저 具體策을 各協會로부터 모아가지고 協議할터인데 朝鮮內荷主로서는 우선 日本內地荷主와 協調하야 現在의 朝鮮米輸送契約의主體에對하야 再檢討를 加하고 共同步調下에 船會社와의 契約을合理化할모양인바 幹事會終了를待하야 齋藤幹事長以下가 大阪或은 東京에가서 日本內地荷主와 折衝하야 問題의 進展을 圖할모양이라한다

朝鮮米協會總會

「鮮米協會」에서는 十七日午後一時부터 第二回 定時總會를 京城俱樂部에서 開催하고

一、第一期決算報告

一、第二期豫算

을 異議업시 承認

一、顧問推薦의件

田淵勳氏대신에 佐方文次郎氏 當中眞民대신에 碓井忠平氏를 選任

一、今年度事業計畫에 關한件을 決定하얏는데 本年度豫算은 四萬四千圓으로 前年度보다 四百圓增加인바 新規事業의 主要한것은 如左하다

一、白米其他 玄米의 日本內地에서의 市場調查

二、小販路의開拓

三、鮮米移入合理化指導

右中白米의 市場調查는 最近白米移出의 激增에 鑑하야 白米及玄米의 市場適應性等을 調查코저하는것이오 또 小販路開拓은 從來東京, 大阪等 都市를中心으로서 朝鮮米의 宣傳을하얏던것을 此等都市以外의 로-칼마-켓트(地方市場)을 開拓하야 鮮米를 賣込하고저하는것이라고

經濟界消息

○京城組銀北中國視察計畫=京城組合銀行에서는 閑散期를 利用하야 北中, 特히 北京天津을 中心으로한 北中國視察을 하라고 目下 그 日程을 作成中이라고

○產業調查會準備委員會=朝鮮經濟產業調查會 第二回準備委員會는 二十日 午後一時半부터 總督府 第二會議室에 열기로 決定하고 今井田委員長以下委員四十六名이 出席하야 昨報한 協議가 잇슬터이라고

○敦義町市場廢止決定=京城府營敦義町米穀蔬菜市場은 大正九年十月 設置된것으로 그當時에는 成績이 相當하엿스나 現在에는 都市의中央이되야 市場으로서 環境이 不利한狀態에 빠지게되야 逐年取引高가 줄고 自然 取引이 不振케된 때문에 京城府에서는 다른適當한곳을 選擇하야 市場을新設할計畫을 세우고 敦義町市場을 四月十五日까지 廢止키로되엇다고

○朝信支店設置計畫=朝信에서는 不動產信託을 目的으로한 支店網의 擴充計畫을 세우고 昨年以來 이미 海州、咸興、淸津、新義州、大田、慶州의 六都市에 對하야 經濟調查를 完了하고 目下 比較研究中인데 第一候補地로는 咸興、第二候補地로는 海州가 有力하다고

日本海運賃引上

北朝鮮、裏日本關係의 朝鮮、北朝鮮、北日本、島谷、日本海의 五船會社로 組織한 日本海同盟에서는 北朝鮮關係의不合理運賃을 引上하고저 年初以來 大阪의月例會合에서 調查研究한바 其第一 附標로서 北朝鮮陸揚鰮粕包裝用의繩、莚運賃을 五割引上하기로되엇고 更히 他運賃도 引上敢定키로 되엇다한다

京城 朝鮮酒販賣
會社設立을內定

京城府內의 朝鮮酒醸造業者及販賣業者를 한덩어리로한 京城朝鮮酒販賣會社의 創立計畫은 美座京城稅務監督局長斡旋에 進行되는바 未久에 資本金三百萬圓으로 會社를 設立키로 內定하엿다고

▲船會社代表說明=朝鮮米運賃의 引上에對하야서는 東京、橫濱、阪神運賃에 對하야 目下 東京에서 兩者間에 折衝中인 一方 十七日午前 小山大阪商船京城出張所長, 山田朝郵營業課長, 高井朝郵大阪出張所長이 交涉現地 交涉情況에 基하야 協議한後 目下開催中인 穀聯幹事會에 船會社代表로서 出席하야 船會社態度에 對하야 說明披露하리라고

勸資組合六十二、融通金額百七十七萬八千五百圓에 達한바 融通低資의 金利別은 五分九厘物 十三萬圓 ▲五分八厘物 四十七萬六千圓 ▲五分二厘物 百一萬二千五百圓 ▲四分六厘物 十六萬圓이오 十年三月末에 比하야 總額 十六萬圓의 增加이다

"新公債乘換"
買受希望者申請接受

【東京電話聯合】昭和十一年三月末日에 期限이 終了될 五分利國庫債券合計三億七千三百四十三萬九千二百二十五圓은 五月一日 償還한뒤 三分半利附 國庫債券(以號)三億八千百萬圓을 日銀引受로 發行하야 借換키로되엇는데 右五分利債所有者로 新發行의 三分半利公債와 乘換을 希望하는 사람에 對하야 十七日 申請接受를 시작하엿는데 正午現在 登錄債를 合한 百六十件 二千二百五十萬圓에 達하엿다 그리고 日銀當局은 二十八日까지 大部分 乘換될것으로 豫想한다고

經濟寸鐵

○ 化粧하는 라고 京城商議 正門에는 白檀木이 두렷이 섯다

○ 一金三百圓也 京城商工業을 爲하야 大金 드릴만한일이냐

○ 米運賃問題로 船會社와 穀商側에서 交涉展開

○ 저희들 끼리의 利害問題라겟지만 間接的으로 影響밧는 小農側의 代辯者는 누구?

○ 硫安을 獨자지한 朝窒의 작난은 去益尤甚 올렷다 내렷다 또 올리겟다고

○ 投機市場의 市勢도 아닌데 이작난바람에 갈팡질팡 損보는것은 農村大衆임을 좀 생각해 봄일

商況【十七日】

株式 戾賣物로 反落

前場下押 昨後場一息이 뒤를니어 今前場은 凡調寄後 다시 買進되어 東新百五十一圓二十錢, 大新 七十五圓에 强調이엇스나 引際東京低로 利喰急의 軟勢로서 結局 昨後引에 比하야 東新 八十錢低인 百二十九圓三十錢, 大新 三十錢低인 七十四圓四十錢, 日產 三十錢低인 六十七圓六十錢, 鐘新七十錢低인 百四十九圓五十錢에 各大引 朝新二十七圓五十錢 日產新 二十圓丁이엇다

▲鐘新 [illegible] ▲大新 [illegible] ▲東新 [illegible]

期米 上進難의 採合

前場伸惱 昨後場阪地三十一圓二十二錢止와共히 二十九圓 [illegible]

株不足大流行

東京에서 東新十萬株를 買付計劃이란 吉村은 六人組로 每一人三百萬圓의 資金으로 實株를 引取키로 작정한때문에 東新은 全國的으로 株不足이오 其他諸株도 株不足이 流行되어 자못 注目되는터인데 十七日發表 朝取短期의 株不足은 如左하다

▲東新 取組九千九百七十枚에 株不足六百九十枚로 逆日步三十九錢 ▲鐘新 取組八百三十枚에 株不足百三十枚로 逆日步四十五錢 ▲日產 取組 三千四百八十枚에 株不足五十枚로 逆日步二十錢 ▲大新 取組 千百枚에 株不足百二十枚로 無日步

實物前場取引

▲日滿아르미 [illegible] ▲滿洲煙草 [illegible] ▲電氣化學 [illegible] ▲大阪商船 [illegible] ▲日本電工 [illegible] ▲帝麻新 [illegible] ▲川崎造船 [illegible]

東京國債市況

【東京電通電話】無材料이나 品不足關係로 實物이 薄하고 市況은 强調이엇다

甲五分利	一〇一、	一二五
一回四分利	一〇三、	三五
二回四分利	一〇三、	二五
佛貨四分利	一九八、	三〇

東京地場弱氣

吉村買思惑에 對하야 東京地場은 總弱氣인데 東新前途觀은 大體로 [illegible] 中心의 觀測이 [illegible] 新東新은 사는株가아니오 팔株이니 어듸가 賣場이 나는것을 살피야할것이다。賣場이 나올때까지는 사면 조흐리라고말할사람이 잇슬듯 하나 東新은 買衝으로 意地가 생기어 賣場이나와도 建玉을 악기어 結局沒落되는 慣例이니 賣場이 나올때까지 傍觀한일이라고 자못人氣가 업는터로 善惡間 東新의 不人氣가 [illegible] 는限 事業株本位의 地味한 市勢이라는 中庸論이 잇다。

戾賣?押買? 雙方共히氣迷

百三十圓關門往來인 東新의 前途에 對하야서는 確見을가지기 어려운고 雙方共히 大氣迷에 陷한 모양인데 特別歸會를 앞에두고 그形勢를 보아야하겟슴으로 傍觀人氣도잇고 戒嚴令에잇는 今日이라 不安이 全然解消되지아니하엿스나 未底入觀과 相俟하야 安心買는 警戒되는實情에잇다 그러나 低金利의 支柱로 下値는 局限되고 株不足, 統制恐怖解消, 增稅不安, 當限取組無念願等이로보면 반드시 市勢를 弱하게만 보기도 어려운터로 東新百三十圓中心의 膠着이 持續되며 新動機를 기다리게되리라는말이잇다

後場續落

後場은 東新百十圓에 低落 東新百二十七圓二十錢, 日產六十七圓二十錢, 大新七十三圓十錢、日產新百四十八圓八十錢, 大新七十三圓九十錢에 不勢大引

後場細刻

後場은 二十九圓九十四錢에 寄付 阪地前場三十二圓 二十三錢인 一丁高를 反映하고 二十九圓九十五錢인 木一丁高로 寄付 阪地三十圓三十錢까지 唱上하엿다가 結局二十四錢에 止한後 九十六錢으로 九十錢에 軟弱되나 有望이 잇섯스나 五節九十一錢으로 八十九錢에 止하엿다

阪仁稍漸擴稍
事情의相異로

新米六限이 發會하든當時의 阪仁의 稍는 二百二丁에지니지하엿섯스나 昨今에 入하야는 二百二三十丁으로 擴大되엇다 그原因은 日本內地는 在庫量이 昭和八年度產米의 凶作으로말미암아 在米의 稍薄에 告하야 政府의 所有인 旭川地方米와 地方에 淸算市場에서는 渡米의 蒐集이 困難하야 朝鮮米買付에 汲汲한 모양이나 朝鮮米의 事情으로는 昨年의 米作이 再昨年보다 比較的 良作인데다가 例年보다 적엇슴으로 그 出回는 多시 [illegible] 日本內地의 移出이 容易히 고 [illegible]

農家動向注目
賣惜方針不變

日本內地及 朝鮮을 不問하고 本年農家의 賣惜方針의 鞏固는 更言할것도 업거니와 大體日本內地米의 事情은 二年續凶의 凶作인만큼 賣惜보다도 農村在米의 品薄을 告하게되나 現象이며 朝鮮은 [illegible] 外에는 容易히 在米書 減退케하기 도 자다果如何?

市場六感

株 今前場東京 東新百三十圓四十錢으로 昨日高價를 上하얏스나 關門인 百三十九圓五十錢에 低價大引 ▲戾賣押目買로 百三十圓을 饑饉다가 新動機로分岐? ▲十二圓戾로고 작이라는 東京地場의 自己悲觀氣에 對抗한 吉村의 實彈買思惑이 果然어데서될가? ▲大底入되었이라면 買下이오 未底入이라면 賣上이겟는데 底入與否를 確斷할者누구? ▲罫線家는 未底入을主張하는 모양이나 實態以上으로 大悲觀을 賣叩는 罫線家이라 突込이 警戒되고

米 今朝阪地 三十二圓三十錢가 로當地는 二十九圓九十六錢까지 昂騰 ▲그러나 當地는 比較的 伸惱하야 阪仁의 稍가 二百三十餘丁이나 擴大 ▲此의 原因은 日本內地는 二年續凶으로 民間의 在米가 極度로 稀薄하고 朝鮮米는 此의 反對로 比較的 潤澤함 으로써이다 ▲그런데 三十二圓臺의 高價에는 東阪兩地로서도 一般仕手의 氣迷는 深甚 ▲勿論 國際情勢等으로 安心이 안되니 되고 押買라하나 特別歸會, 賣方으로서 唯一한 賣場이라하야 防戰不急하는 모양 ▲果然 馬越山種等의 軟派는 모도리 實의 策動으로 徐徐히 持久戰을 하는 모양 ▲아무리 暴騰한 潮先一派라 할지라도 春暖期의 一落에는 白旗를 들고야 말이라고 軟派는 主張 ▲그러나 市勢의 그 自體가자 못暴實하야 步一步로 昂騰할 기세를 보면 軟派의 不安도 업지 안흘듯 ▲昨日釜山大邱兩地의 高價를 示하엿슴은 日本內地의 買注文으로 由함이라나 ▲日本內地의 買注文이 繼續하는때는 朝鮮의 在米도 減退되는 一方으로 市勢의 强硬을 亦可期

朝取期米取組內容

◆賣方 ◆買方

當限 [illegible]

中限 [illegible]

先限 [illegible]

對照하면 米價의 前途는 大人氣를 絕對로보는모양이다

堂島前場情報

【大阪電話】昨日後場大阪에서 八年產米拂下申込과 株高로 新高價를 示現이오 騰進되엇스나 朝鮮正米의 引締好感으로 騰進되엇스나 其後 高價警戒의 利喰으로 小强이엇다 市場은 無活氣閑散에서 離脫한보양으로 오래간만에 活氣가 잇는 市況을示하야다

◆賣方=地場弱氣側東京側朝鮮側

◆買方=地場强氣側正米側別派

株式派

各地正米

京城底固

取引은 依然 不振 [illegible]

仁川續騰

[illegible]

釜山昂騰

定期의 高騰을 反映하야 [illegible]

大邱上放

定期의 高騰을 [illegible]

群山續進

[illegible] 出廻가 相當히 [illegible]

木浦堅調

定期의 引締를 [illegible] 日本內地側의 買物이 到來되어 市況은 少賑을 呈하얏다

精米用 石粉
藤井商會
平壤府船橋里驛前
電話五九七番

朝 米 取 株
仁川府海岸町三丁目
康益夏商店
京城府黃金町二丁目
金益證券株式會社
代表電話本局②五一八六番

土金 福 石金
高價買入
石福鑛業株式會社
金銀白金地金部
電話本局四八五六

今日財界(十七日)

◆米 (京城府) [illegible]

◆金 [illegible]

東京短期 · 朝取短期實買高 · 東京現株 · 大阪短期 · 大阪長期 · 朝取期米 · 朝鮮內各地期米 · 大阪期米 · 大阪正米標準價 · 東京期米 · 大阪市中在米高 · 日本各地期米 · 各地正租市勢(單位錢) · 大阪綿系 · 各地人絹 · 橫濱生系 · 大阪棉花 · 大阪砂糖 · 海外砂糖 · 金融 · 海外經濟 · 朝鮮銀行券 · 日本銀行券 · 京城手形交換高 · 東京金利 · 大阪金利 · 對外爲替 · 金塊入價 · 京城市中金融債 · 仁川正米大豆 · 京城雜穀 · 京城綿系布市勢 · 京城綿布 · 綿油冲價 · 豆粕沖價 · 大阪期米 · 日本麥粉市勢 · 滿洲商況 · 大連特產市勢

[illegible]